

**BADAN RISET DAN SUMBER DAYA MANUSIA
KELAUTAN DAN PERIKANAN**

**AKADEMI KOMUNITAS
KELAUTAN DAN PERIKANAN
WAKATOBI**



**LAPORAN KINERJA TRIWULAN II
PERIODE APRIL s.d JUNI
TAHUN 2024**



KATA PENGANTAR

Puji syukur kami panjatkan kehadirat Tuhan Yang Maha Esa, atas limpahan kasih dan rahmat-Nya, sehingga Laporan Kinerja (LKj) Triwulan II Tahun 2024 pada Akademi Komunitas Kelautan dan Perikanan Wakatobi Tahun 2024 dapat diselesaikan dengan baik.

Laporan Kinerja (LKj) disusun bertujuan untuk memberikan informasi mengenai hasil kinerja Akademi Komunitas KP Wakatobi pada Triwulan II Tahun 2024 dan sebagai bentuk pertanggungjawaban atas pelaksanaan penyelenggaraan program dan kegiatan di Akademi Komunitas KP Wakatobi.

Diharapkan agar sistem pengendalian internal di Akademi Komunitas KP Wakatobi dapat berfungsi sebagai sistem pemantauan yang dapat dimanfaatkan untuk memantau dan mengetahui adanya risiko yang akan menghambat pelaksanaan kegiatan dan pencapaian tujuan di Akademi Komunitas KP Wakatobi dan selanjutnya diperlukan adanya pendekatan manajemen risiko dan tindak lanjut penanganan risiko untuk mencapai tujuan organisasi Akademi Komunitas KP Wakatobi sehingga dapat tercapai secara efektif dan efisien dan sekaligus sebagai bahan masukan penyusunan kebijakan untuk pemangku kepentingan yang lebih tinggi.

Semoga Laporan Kinerja (LKj) Triwulan II Tahun 2024 ini dapat bermanfaat dan menjadi bahan evaluasi pelaksanaan program kegiatan. Selanjutnya kami menyadari bahwa penyajian laporan ini masih jauh dari kesempurnaan. Oleh karena itu, saran dan masukan yang bersifat membangun dari pembaca sangat diharapkan untuk perbaikan di masa mendatang.

Wakatobi, 16 Juli 2024

Direktur AKKP Wakatobi



Khairudin Isman, S.St.Pi, M. Dev.Prac
NIP. 19761204 200502 1 001

DAFTAR ISI

KATA PENGANTAR.....	ii
DAFTAR ISI	iii
DAFTAR TABEL.....	iv
DAFTAR GAMBAR.....	v
RINGKASAN EKSEKUTIF.....	vi

BAB I PENDAHULUAN

1.1 Latar Belakang	1
1.2 Tujuan	2
1.3 Tugas dan Fungsi.....	2
1.4 Keragaan SDM Akademi Komunitas KP Wakatobi	7
1.5 Potensi dan Permasalahan.....	9
1.6 Sistematika Laporan Kinerja.....	11

BAB II PERANCANAAN KINERJA

2.1 .Rencana Strategis.....	13
2.2 .Rencana Kerja (RK) Triwulan II Tahun 2024.....	17
2.3 Perjanjian Kinerja (PK) Triwulan II Tahun 2024	18
2.4 Pengukuran Kinerja	20

BAB III AKUNTABILITAS KINERJA

3.1 Prestasi Indikator Kinerja Utama (IKU) Triwulan II Tahun 2024.....	22
3.2 Evaluasi dan Analisis Kinerja.....	23
3.3 Akuntabilitas Keuangan dan Efisiensi Anggaran	42

BAB IV PENUTUP

4.1 Capaian Kinerja Utama.....	44
4.2 Permasalahan dan Rekomendasi.....	46

LAMPIRAN

DAFTAR TABEL

Tabel 1.1	Data Capaian Kinerja Akademi Komunitas KP Wakatobi	vii
Tabel 2.1	Pagu Anggaran Belanja Akademi Komunitas KP Wakatobi.....	18
Tabel 2.2	Penetapan Kinerja Akademi Komunitas KP Wakatobi	19
Tabel 3.1	Rincian Target Kinerja Indikator Kinerja 1	24
Tabel 3.2	Rincian Target Kinerja Indikator Kinerja 2	25
Tabel 3.3	Capaian Kinerja Indikator Kinerja 3	25
Tabel 3.4	Rincian Target Kinerja Indikator Kinerja 4	26
Tabel 3.5	Rincian Target Kinerja Indikator Kinerja 5	27
Tabel 3.6	Rincian Target Kinerja Indikator Kinerja 6	28
Tabel 3.7	Capaian Kinerja Indikator Kinerja 7	28
Tabel 3.8	Capaian Kinerja Indikator Kinerja 8	29
Tabel 3.9	Rincian Target Kinerja Indikator Kinerja 9	30
Tabel 3.10	Rincian Target Kinerja Indikator Kinerja 10	31
Tabel 3.11	Capaian Kinerja Indikator Kinerja 11	31
Tabel 3.12	Rincian Target Kinerja Indikator Kinerja 12	32
Tabel 3.13	Rincian Target Kinerja Indikator Kinerja 13	33
Tabel 3.14	Rincian Target Kinerja Indikator Kinerja 14	34
Tabel 3.15	Rincian Target Kinerja Indikator Kinerja 15	35
Tabel 3.16	Rincian Target Kinerja Indikator Kinerja 16	36
Tabel 3.17	Rincian Target Kinerja Indikator Kinerja 17	37
Tabel 3.18	Rincian Target Kinerja Indikator Kinerja 18	38
Tabel 3.19	Rincian Target Kinerja Indikator Kinerja 19	39
Tabel 3.20	Rincian Target Kinerja Indikator Kinerja 20	40
Tabel 3.21	Rincian Target Kinerja Indikator Kinerja 21	42
Tabel 3.22	Realisasi Belanja Per Jenis Kegiatan Triwulan II 2024.....	42

DAFTAR GAMBAR

Gambar 1.1 Struktur Organisasi Akademi Komunitas KP Wakatobi	3
Gambar 1.2 Presentase Pegawai AKKP Wakatobi Tahun 2024	8
Gambar 1.3 Keragaan Pegawai berdasarkan Tingkat Pendidikan	8
Gambar 1.4 Keragaan Pegawai berdasarkan Strata Umur	9
Gambar 3.1 Capaian Kinerja AKKP Wakatobi Tahun 2024	22
Gambar 3.2 Indeks Profesional ASN Akademi Komunitas KP Wakatobi	32
Gambar 4.1 Capaian Kinerja AK KP Wakatobi TW II Tahun 2024.....	45

RINGKASAN EKSEKUTIF

Laporan Kinerja merupakan bentuk akuntabilitas dari pelaksanaan tugas dan fungsi yang dipercayakan kepada setiap unit kerja dikementerian atas penggunaan anggaran untuk mencapai target kinerja yang telah ditetapkan dalam Perjanjian Kinerja.

Laporan kinerja disusun secara periodik baik LKj Triwulan dan LKj Tahunan. Penyusunan laporan kinerja meliputi pengukuran kinerja, evaluasi dan pengungkapan (*disclosure*) secara memadai terhadap hasil capaian target kinerja. Pelaporan kinerja dilaksanakan dengan tujuan untuk memberikan informasi kinerja yang terukur kepada pemberi mandat atas kinerja yang telah dan seharusnya dicapai serta sebagai upaya perbaikan yang berkelanjutan dalam rangka meningkatkan kualitas kinerja.

Pelaporan Kinerja (LKj) Triwulan II Tahun 2024 merupakan hasil capaian dan target Akademi Komunitas KP Wakatobi ini mendukung pelaksanaan rencana strategis BRSDMKP dan Peraturan Presiden No.29 Tahun 2014 tentang Sistem Akuntabilitas Kinerja Instansi pemerintah. Hal ini sesuai dengan Peraturan Pemerintah (PP) Nomor 8 Tahun 2006 perihal Pelaporan Keuangan dan Kinerja Instansi Pemerintah, Peraturan Presiden (Perpres) Nomor 29 Tahun 2014 tentang Sistem Akuntabilitas Kinerja Instansi Pemerintah dan Peraturan Menteri Pendayagunaan Aparatur Negara dan Reformasi Birokrasi (PermenpanRB) Nomor 53 Tahun 2014 tentang Petunjuk Teknis Perjanjian Kinerja, Pelaporan Kinerja dan Tata Cara Reviu atas Laporan Kinerja Instansi Pemerintah.

Laporan kinerja (LKj) Triwulan II Tahun 2024 Akademi Komunitas KP Wakatobi merupakan pengukuran capaian kinerja Akademi Komunitas KP Wakatobi kinerja utama (*Key Performance Indicator*, disingkat KPI) dalam jangka waktu periode ke empat dari Bulan Oktober sampai dengan Bulan Desember 2024.

Pencatatan dan pengukuran kinerja dilakukan dengan bantuan

perangkat lunak berbasis balanced scorecard dari Kementerian Kelautan Perikanan, yaitu pada <http://kinerjaku.kkp.go.id>. Berdasarkan hasil pengukuran kinerja tersebut, diperoleh data capaian kinerja Akademi Komunitas KP Wakatobi dapat dilihat pada tabel berikut ini.

Tabel 1. Data Capaian Kinerja Akademi Komunitas KP Wakatobi Tahun 2024

NO	SASARAN KEGIATAN	INDIKATOR KINERJA	TARGET TAHUNAN	TARGET TW II	CAPAIAN	%	
1	Terselenggaranya Pendidikan Vokasi Kelautan dan Perikanan Yang Kompeten	1	Persentase lulusan Akademi Komunitas KP Wakatobi yang bekerja di bidang kelautan dan perikanan (%)	75			
		2	Lulusan Akademi Komunitas KP Wakatobi yang melakukan rintisan wirausaha di bidang kelautan dan perikanan (orang)	5			
		3	Peserta pendidikan vokasi kelautan dan perikanan Akademi Komunitas KP Wakatobi yang kompeten (Orang)	50	50	41	82%
		4	Nilai PNBSP Satker Akademi Komunitas KP Wakatobi (Rp. Miliar)	0,016			
		5	Jejaring kemitraan dan/atau kerjasama penyelenggaraan pendidikan KP di Akademi Komunitas KP Wakatobi yang disepakati/ditindaklanjuti (dokumen)	2			
		6	Persentase lulusan Akademi Komunitas KP Wakatobi yang bersertifikasi kompetensi (%)	100			
		7	Persentase anak pelaku utama yang diterima sebagai peserta didik baru di Akademi	100			

NO	SASARAN KEGIATAN	INDIKATOR KINERJA	TARGET TAHUNAN	TARGET TW II	CAPAIAN	%	
		8	Komunitas KP Wakatobi (%)	60			
			Persentase nilai mutu Akademi Komunitas KP Wakatobi sesuai Badan Akreditasi Nasional (%)				
2	Terselenggaranya Pengabdian Pendidikan Tinggi KP	9	Pengabdian kepada masyarakat KP Akademi Komunitas KP Wakatobi (Unit)	1			
3	Terselenggaranya Kajian Pendidikan Tinggi KP	10	Penelitian Terapan Pendidikan Tinggi KP Akademi Komunitas KP Wakatobi (Unit)	1			
4	Tersedianya Sarana dan Prasarana Pendidikan KP Yang Terstandar	11	Peralatan dan Mesin Pendidikan KP yang ditingkatkan kapasitasnya di Akademi Komunitas KP Wakatobi (Unit)	1			
		12	Gedung Bangunan dan Prasarana Pendidikan Tinggi yang Ditingkatkan Kapasitasnya (unit)	1			
5	Terpenuhinya Layanan Dukungan Manajemen Eselon I dan Satker	13	Batas tertinggi persentase nilai temuan Laporan Hasil Pemeriksaan BPK-RI atas LK Akademi Komunitas KP Wakatobi (%)	≤0,5			
		14	Indeks Profesionalitas ASN Akademi Komunitas KP Wakatobi (indeks)	83	60	74,28	120
		15	Penilaian Mandiri SAKIP Akademi Komunitas KP Wakatobi	80,5			
		16	Nilai Rekonsiliasi Kinerja Akademi Komunitas KP Wakatobi (Nilai)	94			
		17	Persentase Unit Kerja Akademi Komunitas KP	94	94	100	116,66

NO	SASARAN KEGIATAN	INDIKATOR KINERJA	TARGET TAHUNAN	TARGET TW II	CAPAIAN	%
		Wakatobi yang Menerapkan Manajemen Pengetahuan yang Terstandar (%)				
		18 Persentase rekomendasi hasil pengawasan yang dimanfaatkan untuk perbaikan kinerja Akademi Komunitas KP Wakatobi (%)	82	82	82	100
		19 Persentase Dukungan Manajemen Teknis dan Kegiatan Strategis Lingkup AK KP Wakatobi (%)	100	100	100	100
		20 Indikator Kinerja Pelaksanaan Anggaran Akademi Komunitas KP Wakatobi (Nilai)	93,76	80	96,84	
		21 Nilai Kinerja Anggaran Akademi Komunitas KP Wakatobi (Nilai)	82			

Penyerapan anggaran Akademi Komunitas KP Wakatobi hingga 30 Juni 2024 atau Triwulan II Tahun 2024 ditunjukkan realisasi anggaran yaitu sebesar Rp. 1.962.544.487,- atau 27,21% dari pagu sebesar Rp **7.212.329.000,-** dan belum diserap sebanyak Rp. 5.249.784.513,- atau sebesar 72,79 %. Realisasi ini menunjukkan bahwa tidak lebih baik dibandingkan dengan triwulan II tahun 2023. Pada triwulan II tahun 2023 realisasi mencapai 43,58% sedangkan pada tahun 2024 realisasi triwulan II hanya mencapai 27,21%. Hal ini disebabkan pagu anggaran Akademi Komunitas KP Wakatobi tahun 2024 lebih besar daripada tahun 2023 dengan selisih mencapai 2.006.387.000,-.

Laporan Kinerja ini diharapkan dapat memberikan informasi secara transparan dan akuntabel bagi seluruh stakeholder Akademi Komunitas KP Wakatobi. Laporan ini juga menjadi bahan evaluasi untuk peningkatan

pengelolaan kinerja Akademi Komunitas KP Wakatobi. Akhirnya tim penyusun berharap dapat terus meningkatkan akuntabilitas dari pelaksanaan tugas dan fungsi yang dipercayakan kepada Akademi Komunitas KP Wakatobi untuk mewujudkan kesejahteraan masyarakat kelautan dan perikanan.

BAB I. PENDAHULUAN

1.1. Latar Belakang

Terwujudnya tata kelola pemerintahan yang baik adalah amanat reformasi birokrasi yang harus diwujudkan dan dilaksanakan oleh seluruh instansi pemerintahan. Langkah pemerintah yang ditempuh dalam mewujudkan tata kelola pemerintahan yang baik adalah diwajibkannya setiap instansi pemerintah menyusun laporan akuntabilitas dari pelaksanaan tugas dan fungsi yang dipercayakan kepada setiap instansi pemerintah sebagai realisasi dari penggunaan anggaran selama satu tahun. Hal ini sesuai dengan Peraturan Pemerintah (PP) Nomor 8 Tahun 2006 perihal Pelaporan Keuangan dan Kinerja Instansi Pemerintah, Peraturan Presiden (Perpres) Nomor 29 Tahun 2014 tentang Sistem Akuntabilitas Kinerja Instansi Pemerintah dan Peraturan Menteri Pendayagunaan Aparatur Negara dan Reformasi Birokrasi (Permenpan RB) Nomor 53 Tahun 2014 tentang Petunjuk Teknis Perjanjian Kinerja, Pelaporan Kinerja dan Tata Cara Review atas Laporan Kinerja Instansi Pemerintah.

Berdasarkan peraturan tersebut di atas, maka setiap instansi pemerintah berkewajiban menyusun Laporan Kinerja tiap triwulan, dan pada periode April hingga Juni 2024, setiap instansi pemerintah wajib menyusun LKj Triwulan ke II yang merupakan salah satu bentuk pertanggungjawaban dalam melaksanakan program dan kegiatan yang dilaksanakan berdasarkan Rencana Strategis maupun Rencana Kerja Tahunan yang disusun nantinya. Selain itu, LKj juga merupakan sarana untuk menilai dan mengevaluasi pencapaian kinerja berdasarkan indikator sasaran yang telah ditetapkan dan disepakati sebelumnya. Oleh sebab itu, untuk menilai pelaksanaan pelaksanaan program dan kegiatan serta mengukur sejauh mana pencapaian sasaran sampai akhir Triwulan II Tahun 2024 berdasarkan indikator yang ada, maka disusunlah LKj Akademi Komunitas KP Wakatobi Triwulan II Tahun 2024.

1.2. Tujuan

Tujuan penyusunan LKj Akademi Komunitas KP Wakatobi Triwulan II Tahun 2024 adalah sebagai bentuk pertanggungjawaban terhadap tugas dan fungsi Akademi Komunitas KP Wakatobi sampai dengan akhir Triwulan II Tahun 2024 dan sebagai bahan informasi kepada pihak-pihak terkait tentang kinerja Akademi Komunitas KP Wakatobi sampai dengan akhir Triwulan II Tahun 2024.

1.3. Tugas dan Fungsi

Berdasarkan Peraturan Menteri Kelautan dan Perikanan Republik Indonesia Nomor 89/Permen-KP/2020 Tentang Organisasi dan Tata Kerja Akademi Komunitas Kelautan dan Perikanan Wakatobi, Akademi Komunitas Kelautan dan Perikanan Wakatobi merupakan perguruan tinggi di lingkungan Kementerian Kelautan dan Perikanan, yang berada di bawah dan bertanggung jawab secara teknis kepada kepala pusat yang membidangi pendidikan kelautan dan perikanan, dan secara administratif kepada sekretaris badan yang membidangi pengembangan sumber daya manusia kelautan dan perikanan.

Berdasarkan kedudukan tersebut Akademi Komunitas Kelautan dan Perikanan Wakatobi mempunyai tugas menyelenggarakan pendidikan vokasi yang berbasis keunggulan lokal atau untuk memenuhi kebutuhan khusus, penelitian, dan pengabdian kepada masyarakat di bidang kelautan dan perikanan. Dalam melaksanakan tugas, Akademi Komunitas Kelautan dan Perikanan Wakatobi menyelenggarakan fungsi;

1. Penyusunan rencana dan program pendidikan;
2. Pelaksanaan dan pengembangan pendidikan vokasi setingkat D-I (diploma-satu) dan/atau D-II (diploma-dua) di bidang kelautan dan perikanan;
3. Pelaksanaan pengawasan internal;
4. Pengelolaan kesejahteraan dan praktik kerja taruna serta urusan alumni;
5. Pembinaan civitas akademika dan hubungan dengan lingkungan;
6. Pengelolaan administrasi akademik dan umum;
7. Pengelolaan keuangan, kepegawaian, tata usaha, kerumahtanggaan,

- evaluasi, dan pelaporan;
8. Pengelolaan perpustakaan, laboratorium, instalasi sarana, dan prasarana lainnya;
 9. Pelaksanaan penelitian dan pengabdian kepada masyarakat;
 10. Pengembangan sistem penjaminan mutu; dan
 11. Pelaksanaan pembinaan karakter.

Berdasarkan Peraturan Menteri Kelautan dan Perikanan Republik Indonesia Nomor 89/Permen-KP/2020 tentang Organisasi dan Tata Kerja Akademi Komunitas Kelautan dan Perikanan Wakatobi, maka Struktur Organisasi Akademi Komunitas KP Wakatobi adalah sebagai berikut :

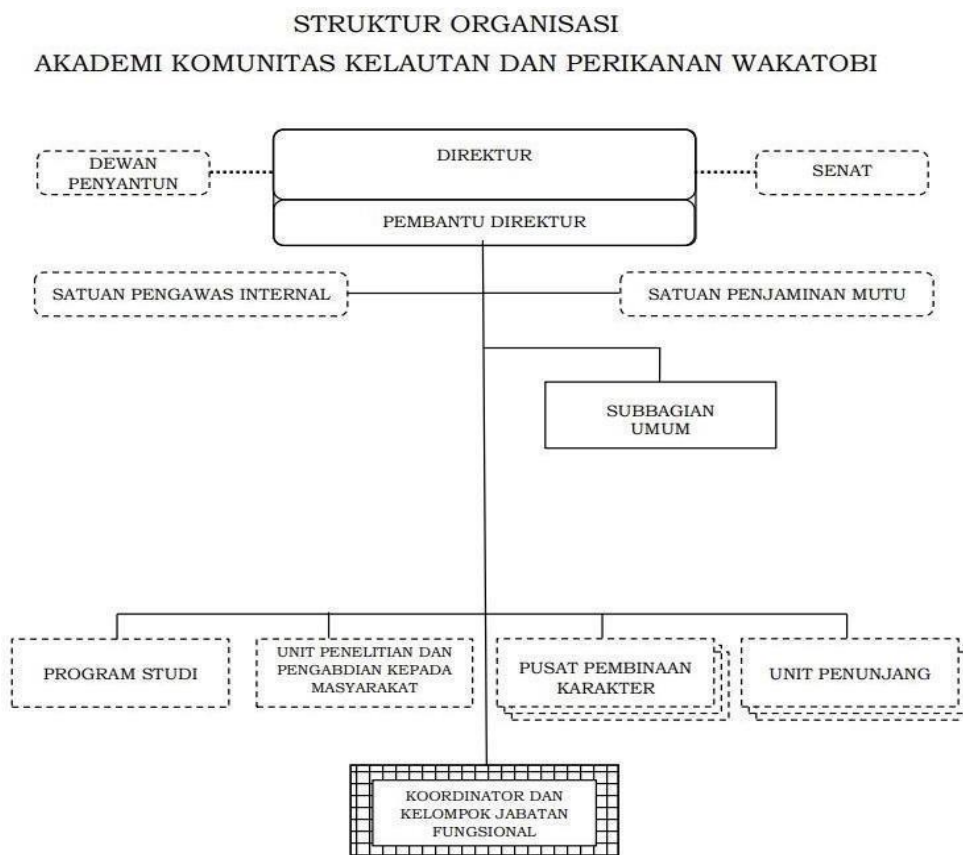

Gambar 1.1 Struktur Organisasi Akademi Komunitas KP Wakatobi

1. Direktur

Direktur merupakan dosen yang diberi tugas tambahan untuk memimpin Akademi Komunitas Kelautan dan Perikanan Wakatobi dan dibantu oleh 1 orang

Pembantu Direktur yang mempunyai tugas membantu Direktur dalam memimpin pelaksanaan tugas dan fungsi Akademi Komunitas Kelautan dan Perikanan Wakatobi.

2. Dewan Penyantun

Dewan Penyantun mempunyai tugas memberikan pertimbangan nonakademik dan fungsi lain.

3. Senat

Senat merupakan unsur penyusun kebijakan Akademi Komunitas Kelautan dan Perikanan Wakatobi yang mempunyai tugas memberikan pertimbangan pelaksanaan kebijakan akademik.

4. Satuan Pengawas Internal

Satuan Pengawas Internal merupakan unsur pengawas yang mempunyai tugas melakukan pengawasan nonakademik.

5. Satuan Penjamin Mutu

Satuan Penjaminan Mutu merupakan unsur penjaminan mutu yang mempunyai tugas melaksanakan, mengoordinasikan, memantau, dan menilai kegiatan pelaksanaan, pengembangan pembelajaran, dan system penjaminan mutu pendidikan.

6. Subbagian Umum

Subbagian Umum merupakan unsur pelaksana administrasi dan mempunyai tugas melaksanakan pengelolaan administrasi akademik, pendidik dan tenaga kependidikan, praktik kerja nyata, ketrunaan dan alumni, kesejahteraan taruna, penyusunan rencana, program dan anggaran, urusan hukum dan kerja sama, pengelolaan keuangan dan barang milik negara, kepegawaian, ketatalaksanaan, hubungan masyarakat, ketatausahaan dan kerumahtanggaan, serta evaluasi dan pelaporan.

7. Program Studi

Program Studi merupakan unsur pelaksana akademik dan mempunyai tugas melaksanakan pendidikan vokasi dalam sebagian atau 1 (satu) cabang ilmu pengetahuan dan teknologi di bidang kelautan dan perikanan. Program Studi dipimpin oleh ketua yang berada di bawah dan bertanggung jawab kepada Direktur, dan pembinaan secara teknis dilakukan oleh Pembantu Direktur. Program Studi di Akademi Komunitas KP Wakatobi, terdiri atas :

- a. Program Studi Diploma I Konservasi; dan
- b. Program Studi Diploma I Ekowisata Bahari.

8. Unit Penelitian dan Pengabdian Kepada Masyarakat

Unit Penelitian dan Pengabdian Kepada Masyarakat merupakan unsur pelaksana akademik dan mempunyai tugas melaksanakan, mengoordinasikan kegiatan penelitian ilmiah murni dan terapan, pengabdian kepada masyarakat, pelaksanaan publikasi, peningkatan relevansi program penelitian dan pengabdian kepada masyarakat sesuai dengan kebutuhan masyarakat, dan pelaksanaan urusan administrasi unit, serta evaluasi dan pelaporan.

Unit Penelitian dan Pengabdian Kepada Masyarakat dipimpin oleh kepala yang berada di bawah dan bertanggung jawab kepada Direktur, dan pembinaan secara teknis dilakukan oleh Pembantu Direktur dan dibantu oleh Sekretaris.

9. Pusat Pembinaan Karakter

Pusat Pembinaan Karakter dipimpin oleh kepala, berada di bawah dan bertanggung jawab kepada Direktur dan pembinaan secara teknis dilakukan oleh Pembantu Direktur dan mempunyai tugas melaksanakan pembinaan dan pelayanan kegiatan kurikuler dan ekstrakurikuler, bimbingan dan konseling, pembinaan fisik, mental, dan kesamaptaaan taruna, pembinaan tata kehidupan kampus, pelayanan akomodasi, konsumsi, dan urusan administrasi pusat.

Pusat Pembinaan Karakter terdiri atas :

a. Unit Bimbingan dan Konseling Taruna

Unit Bimbingan dan Konseling Taruna mempunyai tugas melaksanakan bimbingan mental dan moral taruna.

b. Unit Asrama

Unit Asrama mempunyai tugas melakukan pengelolaan sarana prasarana, pelayanan akomodasi, dan konsumsi.

c. Unit Olah Raga dan Seni

Unit Olah Raga dan Seni mempunyai tugas menyediakan dan melaksanakan kegiatan olah raga dan seni dalam rangka meningkatkan kesamaptaan dan kebugaran taruna.

10. Unit Penunjang

Unit Penunjang merupakan unsur penunjang untuk melaksanakan penyelenggaraan kegiatan Tri Dharma Perguruan Tinggi di lingkungan Akademi Komunitas Kelautan dan Perikanan Wakatobi. Unit Penunjang dipimpin oleh Kepala yang berada di bawah dan bertanggung jawab kepada Direktur dan pembinaan secara teknis dilakukan oleh Pembantu Direktur.

11. Unit Penunjang terdiri atas:

a. Unit Perpustakaan

Unit Perpustakaan mempunyai tugas melakukan pengelolaan perpustakaan dan melayani pengguna jasa perpustakaan.

b. Unit Laboratorium

Unit Laboratorium mempunyai tugas melakukan pengelolaan laboratorium untuk kegiatan akademik, penelitian, dan pengabdian kepada masyarakat.

c. Unit Teknologi Informatika

Unit Teknologi Informatika mempunyai tugas melakukan dan mengoordinasikan kegiatan peningkatan dan pengembangan keterampilan komputer kepada taruna dan pegawai.

d. Unit Praktek Kerja

Unit Praktik Kerja mempunyai tugas melakukan pengelolaan sarana dan prasarana, serta pelayanan kegiatan praktik sesuai dengan Program Studi.

e. Unit Sertifikasi

Unit Sertifikasi mempunyai tugas melakukan pengelolaan sarana dan prasarana serta pelayanan kegiatan sertifikasi keahlian dan kompetensi.

f. Unit Kesehatan

Unit Kesehatan mempunyai tugas melakukan pengelolaan sarana dan prasarana serta pelayanan kesehatan taruna dan pegawai.

12. Kelompok Jabatan Fungsional

Kelompok jabatan fungsional terdiri atas Dosen, Pustakawan, Pranata Komputer, dan jabatan fungsional lainnya sesuai dengan ketentuan peraturan perundang-undangan. Masing- masing kelompok jabatan fungsional dikoordinasikan oleh seorang pejabat fungsional yang ditetapkan oleh Direktur. Kelompok jabatan fungsional yang merupakan kelompok tenaga pengajar di lingkungan Akademi Komunitas Kelautan dan Perikanan Wakatobi, berada dan bertanggung jawab kepada Direktur, pembinaan secara teknis dilakukan oleh Pembantu Direktur dan Ketua Program Studi.

1.4 Keragaan SDM Akademi Komunitas KP Wakatobi

Akademi Komunitas KP Wakatobi didukung SDM yang hingga 31 Maret 2024 tercatat sebanyak 12 orang PNS, 3 orang P3K, 18 orang tenaga kontrak, serta Dosen Tetap Non PNS sebanyak 1 orang. Persentase SDM yang bekerja di lingkup Akademi Komunitas KP Wakatobi berdasarkan status kepegawaian dapat dilihat pada Gambar 1.2 berikut :

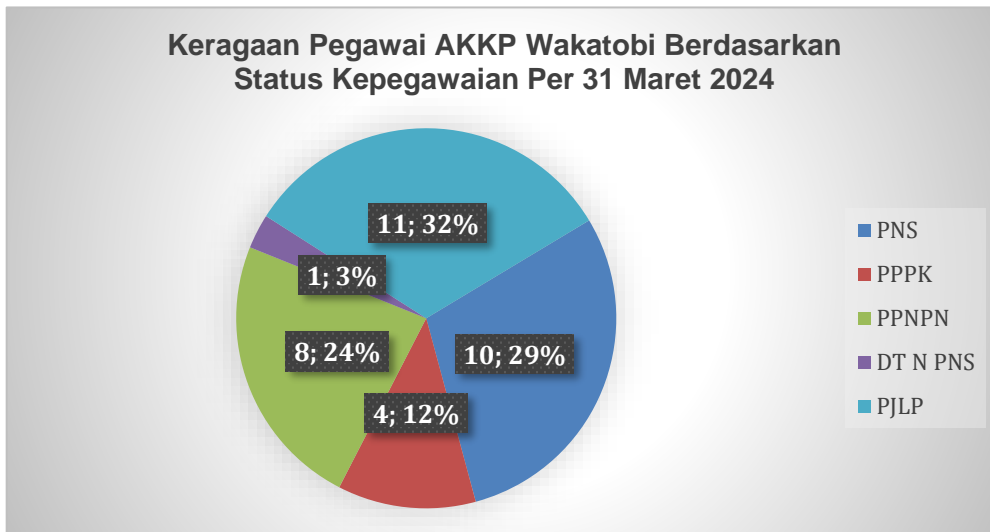

Gambar 1.2. Persentase Pegawai Akademi Komunitas KP Wakatobi Berdasarkan Status Kepegawaian Per 31 Maret 2024

Sementara itu keragaan pegawai Akademi Komunitas KP Wakatobi berdasarkan jenjang pendidikan dapat dilihat pada grafik berikut :

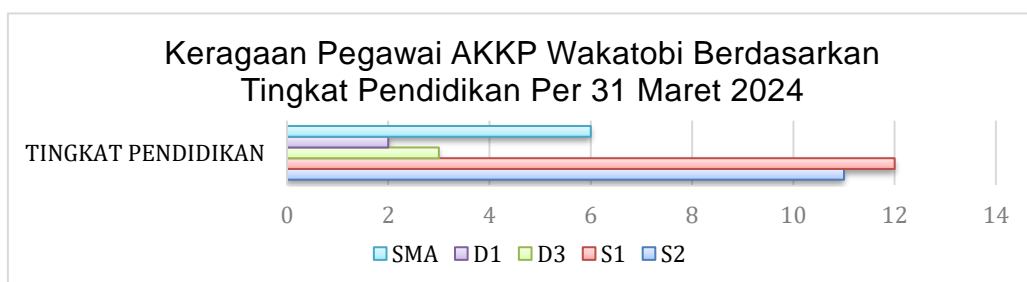

Gambar 1.3. Keragaan Pegawai Akademi Komunitas KP Wakatobi

Berdasarkan Tingkat Pendidikan Per 31 Maret 2024 untuk tingkat pendidikan S2 sebanyak 11 orang dengan formasi sebagai Dosen sebanyak 8 orang, 1 orang sebagai Analis Pengelolaan Keuangan APBN Ahli Muda, 1 orang sebagai pengelola program dan kegiatan dan 1 orang sebagai Dosen Tetap Non PNS, untuk formasi S1 baik ASN sebanyak 2 orang, tenaga kontrak sebanyak 8 orang dan PJLP sebanyak 6 orang, sedangkan untuk formasi D3 untuk PNS sebanyak 2 orang dan D3 tenaga kontrak sebanyak 1 orang. Untuk jenjang pendidikan D1 sebanyak 2 orang dengan status PJLP. Sementara untuk jenjang pendidikan setingkat SMA sebanyak 3 orang dengan status tenaga kontrak dan

3 orang dengan status PJLP.

Adapun keragaan pegawai Akademi Komunitas KP Wakatobi berdasarkan kelompok umur dapat dilihat pada gambar 1.4 berikut :

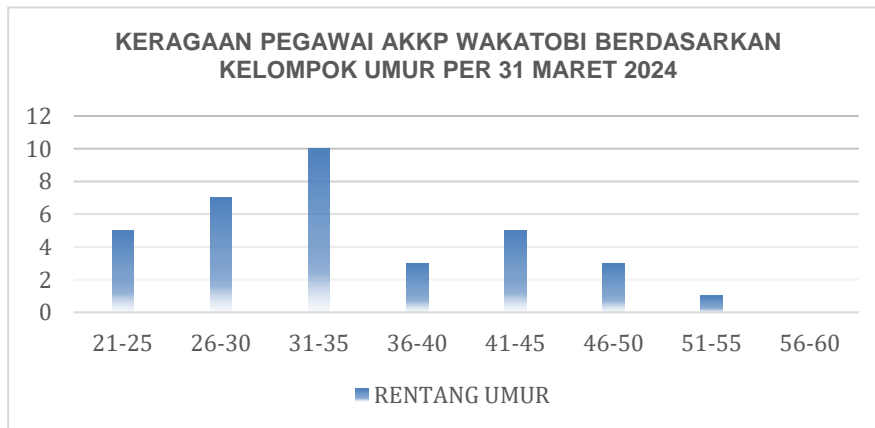

Gambar 1.4. Keragaan Pegawai Akademi Komunitas KP Wakatobi Berdasarkan Kelompok Umur Per 31 Maret 2024

Berdasarkan data yang ada, maka secara keseluruhan dari segi tingkat pendidikan baik PNS, P3K, Dosen Non PNS dan Tenaga Kontrak yang mendominasi adalah pendidikan S1 dengan jumlah keseluruhan 12 orang dari total jumlah pegawai sebanyak 34 orang. Sedangkan dari segi kelompok umur dapat disimpulkan bahwa pegawai Akademi Komunitas KP Wakatobi umumnya masih pada usia produktif dimana kelompok umur pegawai Akademi komunitas KP Wakatobi umumnya berada pada rentang umur 25-50 tahun.

1.5. Potensi dan Permasalahan

1.5.1 Potensi

Keberadaan SDM serta IPTEK memiliki peran strategis dalam mendukung pencapaian pembangunan kelautan dan perikanan secara keseluruhan. Peranan strategis tersebut dilaksanakan melalui kegiatan pendidikan kelautan dan perikanan. Dalam mendukung pembangunan kelautan dan perikanan di bidang pendidikan didukung dengan keberadaan 20 Satuan Pendidikan, yang terdiri atas 1 (satu) Ahli Usaha Perikanan, 9 (sembilan) Politeknik KP, 9 (Sembilan) Sekolah Usaha Perikanan Menengah (SUPM) dan

1 (satu) Akademi Komunitas. Akademi Komunitas KP Wakatobi merupakan satu-satunya satuan pendidikan dengan jenjang pendidikan D1, beberapa potensi yang mendukung penyelenggaraan tri dharma perguruan tinggi di Akademi Komunitas KP Wakatobi yaitu:

1. Kabupaten Wakatobi mempunyai keunikan tersendiri dimana seluruh wilayah perairannya merupakan wilayah Taman Nasional Laut Wakatobi dan seluruh wilayahnya merupakan area Cagar Biosfer Bumi yang diketahui mempunyai potensi keanekaragaman sumberdaya hayati di perairan laut dan budidaya ikan yang tinggi dan jika dikelola dengan baik diharapkan dapat meningkatkan taraf hidup masyarakat;
2. Dukungan pemerintah daerah dalam rangka penguatan sektor pendidikan konservasi dan ekowisata bahari berorientasi internasional cukup tinggi;
3. Hibah lahan seluas \pm 30,5 hektar yang potensial dan prospektif dari Pemerintah Daerah Kabupaten Wakatobi sangat membantu terlaksananya penguatan sistem pendidikan vokasi yang ada;
4. Karakter masyarakat yang relatif ramah dan terbuka merupakan kekuatan sosial untuk mendukung kemajuan Akademi Komunitas Kelautan dan Perikanan Wakatobi yang berbasis kekeluargaan/gotong royong;
5. Faktor keamanan wilayah yang tinggi dan sifat keterbukaan masyarakat merupakan modal dasar yang kuat untuk pembangunan masyarakat perikanan berwawasan lingkungan dan kegotongroyongan; Banyaknya pemangku kepentingan seperti Non-Government Organization (NGO) nasional dan internasional yang berada di Kabupaten Wakatobi, Perguruan Tinggi Nasional, dan Mitra potensial lainnya yang memungkinkan pelaksanaan kolaborasi;
6. Akademi Komunitas KP Wakatobi merupakan satu-satunya perguruan tinggi negeri dengan sistem vokasi yang berada di Kabupaten Wakatobi.

1.5.2 Permasalahan

Permasalahan konservasi dan ekowisata bahari meliputi berbagai aspek

sehingga sangat dituntut kesiapan sumber daya manusia untuk mengatasi permasalahan tersebut. Permasalahan ini juga dapat menjadi bahan pertimbangan untuk menyusun strategi dan kebijakan pengembangan sumber daya manusia di masa kini dan masa datang. Akademi Komunitas KP Wakatobi merupakan rencana strategis menghadapi permasalahan kelautan dan perikanan, karena muara dari permasalahan ini pada prinsipnya adalah kelemahan sumberdaya manusia pelaku utama. Permasalahan dan peluang di bidang konservasi dan ekowisata bahari itu meliputi:

1. Otonomi daerah dan era globalisasi merupakan ancaman untuk penguatan pendidikan vokasi;
2. Ketatnya persaingan dunia kerja dan kebijakan moratorium pemerintah menjadi ancaman bagi para lulusan;
3. SDM pelaku utama tersedia cukup banyak tetapi rata-rata kualifikasinya sangat rendah (unskill labor), memerlukan pendidikan dan ketrampilan dalam bidang pengelolaan perikanan terpadu;
4. Akses permodalan, akses pasar, dan akses ekonomi produktif masih sangat lemah;
5. Kerjasama dengan dunia usaha dan dunia industri (DuDi) masih terbatas sehingga target penyerapan alumni belum optimal;
6. Kebutuhan DuDi terhadap level pendidikan D1 masih kurang sehingga serapan lulusan pendidikan D1 menjadi tantangan tersendiri untuk terserap di DuDi ;
7. Animo masyarakat umum lebih memilih perguruan tinggi dengan jenjang pendidikan yang lebih tinggi (minimal D3).

1.6 Sistematika Laporan Kinerja

Laporan Kinerja Triwulan II Tahun 2024 Akademi Komunitas Kelautan dan Perikanan Wakatobi disusun berdasarkan dasar hukum yaitu :

1. Ketetapan MPR Nomor XI/MPR/1998 tentang Penyelenggaraan Negara yang Bersih dan Bebas Korupsi, Koluasi dan Nepotisme;

2. Instruksi Presiden Nomor 7 Tahun 1999 tentang Akuntabilitas Kinerja instansi Pemerintah;
3. Keputusan Kepala LAN Nomor : 239/IX/6/8/2003 tentang Perbaikan Pedoman Penyusunan Pelaporan Kinerja Instansi Pemerintah;
4. Peraturan Menteri Pendayagunaan Aparatur Negara dan Reformasi Birokrasi Nomor 29 Tahun 2010 tentang Pedoman Penyusunan;
5. Penetapan Kinerja dan Pelaporan Akuntabilitas Kinerja Instansi Pemerintah; dan
6. Peraturan Menteri Pendayagunaan Aparatur Negara dan Reformasi Birokrasi Nomor 53 Tahun 2014 tentang Petunjuk Teknis Perjanjian Kinerja, Pelaporan Kinerja dan Tata Cara Reviu Atas Laporan Kinerja.

Laporan Kinerja Triwulan II Tahun 2024 merupakan perwujudan pertanggungjawaban atas pencapaian kinerja Akademi Komunitas KP Wakatobi sampai Triwulan II Tahun 2024. Adapun sistematika penyajian laporan sebagai berikut :

1. **Ringkasan Eksekutif**, pada bagian ini berisi ringkasan dari laporan ini, antara lain berisi uraian singkat tentang tujuan, sasaran, capaian kinerja dan kendala selama Triwulan II Tahun 2024.
2. **Bab I Pendahuluan**, pada bab ini berisi hal-hal umum tentang Akademi Komunitas KP Wakatobi seperti tugas dan fungsi, struktur organisasi, serta keragaan pegawai di Akademi Komunitas KP Wakatobi.
3. **Bab II Perencanaan dan Perjanjian Kinerja**, pada bab ini berisi tentang uraian singkat Rencana Strategis Akademi Komunitas KP Wakatobi 2020 – 2024, Rencana Kerja Tahunan, dan Penetapan Kinerja Akademi Komunitas KP Wakatobi Triwulan II Tahun 2024 serta Pengukuran Kinerja.
4. **Bab III Akuntabilitas Kinerja**, pada bab ini dibagi per subbab yang berisi hasil pengukuran kinerja, analisis dan evaluasi capaian kinerja, serta akuntabilitas keuangan Akademi Komunitas KP Wakatobi.
5. **Bab IV Penutup**, pada bab ini disajikan kesimpulan menyeluruh dari Tahun 2024 Akademi Komunitas KP Wakatobi dan rekomendasi perbaikan kedepan untuk meningkatkan kinerja.

BAB II. PERENCANAAN DAN PERJANJIAN KINERJA

2.1. Rencana Strategis

Kementerian Kelautan dan Perikanan (KKP) sebagai Kementerian yang bertugas menyelenggarakan urusan bidang Kelautan dan Perikanan, berupaya mengoptimalkan potensi kelautan dan perikanan dengan menjaga keseimbangan antara keberlanjutan sumberdaya dan pertumbuhan ekonomi bidang Kelautan dan Perikanan. kondisi ini relevan dengan Visi dan Misi Kementerian Kelautan dan Perikanan.

Visi KKP adalah Terwujudnya Masyarakat Kelautan dan Perikanan yang Sejahtera dan Sumber Daya Kelautan dan Perikanan yang berkelanjutan untuk mewujudkan Indonesia Maju yang Berdaulat, Mandiri dan Berkepribadian berlandaskan Gotong Royong. Visi tersebut diwujudkan melalui pelaksanaan Misi KKP, sebagai berikut

1. Peningkatan Kualitas Manusia Indonesia melalui Peningkatan Daya Saing SDM KP dan Pengembalian Inovasi dan Riset Kelautan dan Perikanan;
2. Struktur Ekonomi yang produktif, Mandiri, dan Berdaya Saing melalui Peningkatan Kontribusi Ekonomi Sektor Kelautan dan Perikanan terhadap Perekonomian Nasional;
3. Mencapai Lingkungan Hidup yang Berkelanjutan melalui Peningkatan Kelestarian Sumber Daya Kelautan dan Perikanan;
4. Pengelolaan Pemerintah yang Bersih, Efektif, dan Terpercaya melalui Peningkatan Tata Kelola Pemerintahan di KKP.

Guna mewujudkan peran KKP dalam pembangunan nasional, maka diperlukan sumberdaya manusia kelautan dan perikanan yang kompeten, dan berkarakter sesuai kebutuhan dunia usaha dan industri. *Grand Strategy* pembangunan KKP dalam RPJMN IV Tahun 2020 - 2024 disebutkan "Meningkatkan Sumber Daya Manusia yang Berkualitas dan Berdaya Saing". Dalam kaitan ini, Akademi Komunitas Kelautan dan Perikanan Wakatobi mempunyai peranan strategis dalam meningkatkan kualitas sumberdaya

manusia kelautan dan perikanan melalui kegiatan pendidikan dibidang kelautan dan perikanan. Agar program pengembangan sumberdaya manusia kelautan dan perikanan dapat berjalan sesuai dengan tahapan yang diinginkan, maka diperlukan strategi dan perencanaan yang dituangkan dalam bentuk dokumen Rencana Strategis Akademi Komunitas KP Wakatobi.

2.1.1. Visi dan Misi Organisasi

Dalam rangka mewujudkan visi dan misi KKP yang tertuang dalam Rencana Strategi (RENSTRA) Kementerian Kelautan dan Perikanan Tahun 2020 – 2024. maka Akademi Komunitas Kelautan dan Perikanan memiliki tugas dan tanggungjawab yang dituangkan dalam Visi Akademi Komunitas Kelautan dan Perikanan yaitu: “Menjadi lembaga pendidikan yang unggul dalam pengelolaan Ekosistem Kelautan dan Perikanan Tahun 2024 di Kawasan Indonesia Timur”. Visi tersebut diwujudkan melalui pelaksanaan Misi Akademi Komunitas Kelautan dan Perikanan Wakatobi sebagai berikut:

1. Meningkatkan dan mengembangkan pendidikan berbasis kompetensi, dinamis dan kompetitif bertaraf nasional dan internasional;
2. Meningkatkan kualitas penelitian terapan kelautan dan perikanan;
3. Meningkatkan pengabdian terhadap masyarakat pesisir dan pulau-pulau kecil;
4. Meningkatkan kualitas dan kuantitas tenaga pendidik dan tenaga kependidikan;
5. Melengkapi dan menyempurnakan kualitas serta kuantitas sarana dan prasarana pendidikan sesuai standar nasional dan internasional;
6. Melaksanakan pengadministrasian dan mempertahankan manajemen mutu sesuai ketentuan peraturan yang berlaku.

2.1.2 Tujuan

Tujuan adalah penjabaran lebih lanjut dari Visi dan Misi Akademi Komunitas KP Wakatobi dalam rangka mencapai sasaran strategis pembangunan kelautan dan perikanan 2020 - 2024 adalah:

1. Menyediakan sumberdaya manusia kelautan dan perikanan yang kompeten dan berkarakter sesuai kebutuhan dunia usaha dan industri kelautan dan perikanan;
2. Memperluas akses pendidikan bagi anak pelaku utama pada satuan pendidikan kelautan dan perikanan khususnya konservasi dan ekowisata bahari;
3. Menjadikan Akademi Komunitas KP Wakatobi sebagai pusat rujukan (center of excellence) satuan Pendidikan Vokasi kelautan dan perikanan khususnya dibidang konservasi dan ekowisata bahari di Kawasan Indonesia Timur;
4. Mengembangkan ilmu pengetahuan dan teknologi di bidang kelautan dan perikanan khususnya konservasi dan ekowisata bahari;
5. Mempunyai kemampuan dalam pemberdayaan masyarakat melalui pengembangan konsep pemecahan masalah dengan menggunakan metode ilmiah.

2.1.3 Sasaran Strategis

Sasaran strategis pembangunan kelautan dan perikanan melalui pelaksanaan kegiatan pendidikan kelautan dan perikanan merupakan kondisi yang diinginkan dapat dicapai oleh Pusat Pendidikan KP dengan memperhatikan kondisi yang diinginkan oleh BRSDMKP sebagai suatu outcome/impact dari beberapa program yang dilaksanakan. Sasaran Strategis BRSDMKP sebagai berikut:

1. SS1 kesejahteraan masyarakat kelautan dan perikanan meningkat;
2. SS2 sumber daya kelautan dan perikanan berkelanjutan;
3. SS3 kapasitas dan kompetensi SDM KP meningkat;
4. SS4 hasil riset dan inovasi dimanfaatkan;
5. SS5 tatakelola pemerintahan yang baik.

Dengan memperhatikan sasaran strategis BPSDMKP dimaksudkan, maka sasaran strategis yang akan dicapai Akademi Komunitas KP Wakatobi pada tahun 2020-2024 mengacu pada sasaran strategis BRSDM adalah

sebagai berikut :

1. SS1 kapasitas dan kompetensi SDM KP meningkat melalui kegiatan pendidikan KP.
2. SS2 tatakelola pemerintahan yang baik pada Pusat Pendidikan KP.

Menjabarkan misi sasaran strategis pertama (SS-1) yang akan dicapai adalah “Kapasitas komponen SDM KP yang meningkat”, dengan indikator kinerja:

1. Jumlah lulusan Akademi Komunitas KP Wakatobi yang bekerja di bidang kelautan dan perikanan sebesar 34 orang pada tahun 2020 dan menjadi 35 orang pada tahun 2024;
2. Jumlah lulusan Akademi Komunitas KP Wakatobi yang melakukan rintisan wirausaha di bidang kelautan dan perikanan sebesar 2 orang pada tahun 2020 sampai 2024;
3. Jumlah lulusan Akademi Komunitas KP Wakatobi yang bersertifikat kompetensi sebesar 49 orang pada tahun 2020 dan menjadi 50 orang pada tahun 2024;
4. Jumlah peserta pendidikan vokasi kelautan dan perikanan yang kompeten di Akademi Komunitas KP Wakatobi sebesar 49 orang pada tahun 2020 dan menjadi 50 orang pada tahun 2024;
5. Jumlah sarana dan prasarana yang ditingkatkan kapasitasnya di Akademi Komunitas KP Wakatobi sebanyak 1 unit pada tahun 2020 dan 2 paket pada tahun 2024;
6. Jumlah jejaring dan/atau kerjasama Akademi Komunitas KP Wakatobi yang disepakati dan ditindaklanjuti sebanyak 1 dokumen pada tahun 2020-2024;
7. Persentase anak pelaku utama yang diterima sebagai peserta didik di Akademi Komunitas KP Wakatobi sebanyak 50 persen pada tahun 2020-2024;
8. Jumlah pendidik dan tenaga kependidikan Akademi Komunitas KP Wakatobi yang meningkat kompetensinya sebanyak 15 orang pada tahun 2020 dan 17 orang pada tahun 2024;
9. Jumlah pengabdian pendidikan tinggi KP di Akademi Komunitas KP Wakatobi

sebanyak 1 paket pada tahun 2020 dan 2 paket pada 2024;

10. Nilai hasil monitoring dan evaluasi kegiatan pendidikan KP di Akademi Komunitas KP Wakatobi sebesar 80 pada tahun 2020 sampai 2024.

Untuk melaksanakan pencapaian sasaran strategis sebagaimana tersebut di atas, dibutuhkan input yang dapat mendukung terlaksananya proses untuk menghasilkan output dan outcome Akademi Komunitas KP Wakatobi melalui Sasaran strategis ke dua (SS-2) "Tatakelola pemerintahan yang baik" dengan indikator kinerja":

1. Indikator Kinerja Utama Indeks Profesionalitas ASN Akademi Komunitas KP Wakatobi (Indeks) dengan target tahun 2020 sebesar 72 sampai dengan tahun 2024;
2. Indikator Kinerja Utama Persentase unit kerja Akademi Komunitas KP Wakatobi yang menerapkan sistem manajemen pengetahuan yang terstandar (%) dari 82% pada tahun 2020 sampai dengan tahun 2024;
3. Indikator Kinerja Utama Nilai kinerja pelaksanaan anggaran Akademi Komunitas KP Wakatobi dengan target Baik (88) pada tahun 2020 sampai dengan tahun 2024;
4. Indikator Kinerja Utama Batas tertinggi presentase temuan LHP BPK atas laporan keuangan (LK) Akademi Komunitas KP Wakatobi sebesar 1 % setiap tahunnya dari 2020 sampai dengan tahun 2024.

2.2. Rencana Kerja Tahun 2024

Pada Triwulan II tahun 2024 Akademi Komunitas KP Wakatobi dialokasikan anggaran sebesar Rp. 7.212.329.000,- dengan rincian pagu anggaran dapat dilihat pada tabel berikut

Tabel 2.1. Pagu Anggaran Belanja Akademi Kominitas KP Wakatobi

Jenis Belanja	DIPA Awal (25 November 2023)	DIPA Rev I (29 Januari 2024)	DIPA Rev II (21 Februari 2024)	DIPA Rev III (3 Juni 2024)
Belanja Pegawai	2,405,556,000	2,405,556,000	2,405,556,000	2,405,556,000
Belanja Barang	3,295,174,000	3,295,174,000	3,295,174,000	3,295,174,000
Belanja Modal	1,511,599,000	1,511,599,000	1,511,599,000	1,511,599,000
Pagu	7,212,329,000	7,212,329,000	7,212,329,000	7,212,329,000

Sumber : Satu DJA Kementerian Keuangan Republik Indonesia

2.3. Perjanjian Kinerja Tahun 2024

Rencana Kinerja merupakan penjabaran dari arah dan kebijakan pimpinan untuk pelaksanaan kegiatan di Akademi Komunitas KP Wakatobi Tahun 2024 yang tertuang dalam dokumen Rencana Kerja Tahunan (RKT) 2024. Dokumen RKT 2024 tersebut kemudian diimplementasikan dalam Perjanjian Kinerja (PK) Tahun 2024. Oleh karena itu, sesuai dengan Perjanjian Kinerja antara Direktur Akademi Komunitas KP Wakatobi dengan Kepala Pusat Pendidikan KP Tahun 2024, maka Perjanjian Kinerja Akademi Komunitas KP Wakatobi Tahun 2024 terdiri dari 5 Sasaran Strategis (SS) dan 21 Indikator Kinerja Utama (IKU).

Tabel 2.2. Penetapan Kinerja Akademi Komunitas KP Wakatobi Tahun 2024

NO	SASARAN KEGIATAN	INDIKATOR KINERJA		TARGET
1	Terselenggaranya Pendidikan Vokasi Kelautan dan Perikanan Yang Kompeten	1	Persentase lulusan Akademi Komunitas KP Wakatobi yang bekerja di bidang kelautan dan perikanan (%)	75
		2	Lulusan Akademi Komunitas KP Wakatobi yang melakukan rintisan wirausaha di bidang kelautan dan perikanan (orang)	5
		3	Peserta pendidikan vokasi kelautan dan perikanan Akademi Komunitas KP Wakatobi yang kompeten (Orang)	50
		4	Nilai PNPB Satker Akademi Komunitas KP Wakatobi (Rp. Miliar)	0,016
		5	Jejaring kemitraan dan/atau kerjasama penyelenggaraan pendidikan KP di Akademi Komunitas KP Wakatobi yang disepakati/ditindaklanjuti (dokumen)	2
		6	Persentase lulusan Akademi Komunitas KP Wakatobi yang bersertifikasi kompetensi (%)	100
		7	Persentase anak pelaku utama yang diterima sebagai peserta didik baru di Akademi Komunitas KP Wakatobi (%)	100
		8	Persentase nilai mutu Akademi Komunitas KP Wakatobi sesuai Badan Akreditasi Nasional (%)	60
2	Terselenggaranya Pengabdian Pendidikan Tinggi KP	9	Pengabdian kepada masyarakat KP Akademi Komunitas KP Wakatobi (Unit)	1
3	Terselenggaranya Kajian Pendidikan Tinggi KP	10	Penelitian Terapan Pendidikan Tinggi KP Akademi Komunitas KP Wakatobi (Unit)	1
4	Tersedianya Sarana dan Prasarana Pendidikan KP Yang Terstandar	11	Peralatan dan Mesin Pendidikan KP yang ditingkatkan kapasitasnya di Akademi Komunitas KP Wakatobi (Unit)	1
		12	Gedung Bangunan dan Prasarana Pendidikan Tinggi yang Ditingkatkan Kapasitasnya (unit)	1
5	Terpenuhinya Layanan Dukungan Manajemen Eselon I dan Satker	13	Batas tertinggi persentase nilai temuan Laporan Hasil Pemeriksaan BPK-RI atas LK Akademi Komunitas KP Wakatobi (%)	≤0,5
		14	Indeks Profesionalitas ASN Akademi Komunitas KP Wakatobi (indeks)	83
		15	Penilaian Mandiri SAKIP Akademi Komunitas KP Wakatobi	80,5
		16	Nilai Rekonsiliasi Kinerja Akademi	94

NO	SASARAN KEGIATAN	INDIKATOR KINERJA	TARGET
		Komunitas KP Wakatobi (Nilai)	
17		Persentase Unit Kerja AKademi Komunitas KP Wakatobi yang Menerapkan Manajemen Pengetahuan yang Terstandar (%)	94
18		Persentase rekomendasi hasil pengawasan yang dimanfaatkan untuk perbaikan kinerja Akademi Komunitas KP Wakatobi (%)	82
19		Persentase Dukungan Manajemen Teknis dan Kegiatan Strategis Lingkup AK KP Wakatobi (%)	100
20		Indikator Kinerja Pelaksanaan Anggaran Akademi Komunitas KP Wakatobi (Nilai)	93,76
21		Nilai Kinerja Anggaran Akademi Komunitas KP Wakatobi (Nilai)	82

2.4. Pengukuran Kinerja

2.4.1 Rumus Pengukuran

Pengukuran capaian kinerja BRSDM KP Tahun 2023, dilakukan dengan membandingkan antara data target dan realisasi IKU, akan diperoleh indeks capaian IKU. Perhitungan indeks capaian IKU perlu memperhatikan jenis polarisasi IKU yang berlaku yaitu maximize, minimize, dan stabilize. Ketentuan penetapan indeks capaian IKU adalah:

- Angka maksimum adalah 120;
- Angka minimum adalah 0;
- Formula perhitungan indeks capaian IKU untuk setiap jenis polarisasi adalah berbeda
- Adapun status Indeks capaian IKU adalah sebagai berikut:



2.4.2 Metode Pengukuran Kinerja

Metode pengukuran kinerja lingkup Akademi Komunitas KP Wakatobi

dilakukan secara berkala setiap 3 (tiga) bulan sekali (triwulan), yaitu pada bulan April, Juli, Oktober, Januari. Setiap akhir triwulan penanggungjawab untuk aplikasi e-kinerjaku melakukan penyusunan laporan interim berdasarkan data capaian kinerja yang telah dimasukkan ke dalam aplikasi e-kinerjaku dan disampaikan kepada Direktur Akademi Komunitas KP Wakatobi melalui Wakil Direktur serta Kepala Subbagian Umum.

Capaian kinerja Triwulanan Akademi Komunitas KP Wakatobi yang telah diinput pada aplikasi e-kinerjaku, dipantau oleh Direktur dan Kepala Subbagian Umum serta Laporan Kinerja yang menjadi penanggung jawab kegiatan, selanjutnya penanggung jawab kegiatan melaporkannya kepada Sekretaris Badan Riset dan SDM KP. Berdasarkan laporan unit kerja penanggung jawab kegiatan, Sekretaris Badan Riset dan SDM KP c.q Bagian Evaluasi dan Dokumentasi merangkum seluruh hasil yang dicapai dan melakukan evaluasi untuk mengendalikan pencapaian pelaksanaan program/kegiatan secara keseluruhan.

BAB III. AKUNTABILITAS KINERJA

3.1. Prestasi Indikator Kinerja Utama (IKU) Triwulan II Tahun 2024

Pengukuran capaian kinerja Akademi Komunitas KP Wakatobi Triwulan II Tahun 2024 dilakukan dengan cara membandingkan antara target (rencana) dan realisasi indikator kinerja utama (*key performance indicator*, disingkat KPI) pada masing-masing sasaran strategis. Pencatatan dan pengukuran kinerja dilakukan dengan bantuan perangkat lunak berbasis *balanced score card* dari Kementerian Kelautan dan Perikanan, yaitu pada <http://kinerjaku.kkp.go.id/app/home>. Dari hasil pengukuran kinerja tersebut, diperoleh data capaian kinerja Akademi Komunitas KP Wakatobi pada Triwulan II Tahun 2024 sebesar **95,57 %**, yang berasal dari capaian kinerja masing-masing sasaran strategis. Pada Triwulan II Tahun 2024, indikator kinerja Akademi Komunitas KP Wakatobi yang memiliki target yaitu sebanyak 21 Indikator Kinerja Utama (IKU). Berikut ini gambaran capaian kinerja Akademi Komunitas KP Wakatobi yang disajikan pada *dashboard* kinerja di aplikasi *kinerjaku* untuk Triwulan II Tahun 2024.

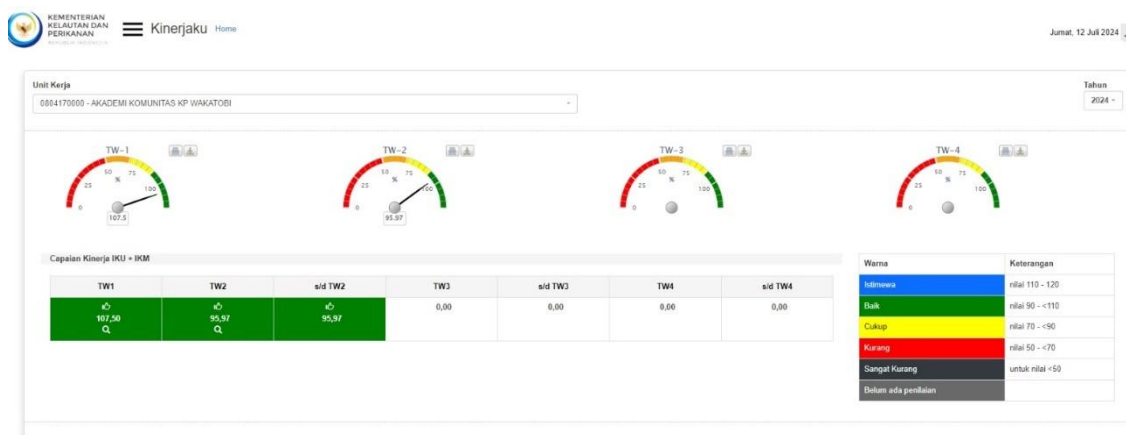

Gambar 3.1. Capaian Kinerja Akademi Komunitas KP Wakatobi Triwulan II Tahun 2024

Berdasarkan hasil pengukuran capaian indikator kinerja pada Triwulan II Tahun 2024, Akademi Komunitas KP Wakatobi telah berkinerja baik atau telah mencapai target dimana dapat dilihat pada dashboard kinerja status warna

berwarna hijau dengan nilai NSs diatas 100%. Dashboard kinerja berwarna hijau menunjukkan bahwa capaian sasaran strategis telah mencapai atau melampaui target yang telah ditetapkan.

3.2. Evaluasi dan Analisis Kinerja

Pelaksanaan evaluasi dan analisis kinerja dilakukan melalui pengukuran kinerja dengan menggunakan formulir pengukuran kinerja sesuai Peraturan Menteri Negara Pendayagunaan Aparatur Negara dan Reformasi Birokrasi Nomor 53 Tahun 2014 tentang Petunjuk Teknis Perjanjian Kinerja, Pelaporan Kinerja dan Tata Cara Review atas Laporan Kinerja Instansi Pemerintah.

Pengukuran kinerja digunakan sebagai dasar untuk menilai keberhasilan atau kegagalan pelaksanaan kegiatan program sesuai dengan sasaran yang telah ditetapkan dalam rangka mewujudkan visi dan misi Akademi Komunitas KP Wakatobi. Pengukuran kinerja dimaksud merupakan hasil dari suatu penilaian yang didasarkan pada Indikator Kinerja Utama (IKU) yang telah diidentifikasi agar sasaran-sasaran strategis dan tujuan strategis sebagaimana telah ditetapkan dalam Peta Strategi Akademi Komunitas KP Wakatobi yang menjadi kontrak kinerja dapat tercapai.

1. Capaian Kinerja pada Sasaran Kegiatan Terselenggaranya Pendidikan Vokasi Kelautan dan Perikanan yang Kompeten

IKU-1. Persentase Lulusan Akademi Komunitas KP Wakatobi yang Bekerja di bidang Kelautan dan Perikanan (%)

Merupakan indikator yang menunjukkan jumlah lulusan Akademi Komunitas KP Wakatobi yang bekerja di bidang Kelautan dan Perikanan. Rincian Target Indikator Kinerja Utama (IKU) Persentase lulusan Akademi Komunitas KP Wakatobi yang bekerja di bidang kelautan dan perikanan dapat dilihat pada tabel berikut :

Tabel 3.1 Rincian Target Kinerja Indikator Kinerja 1

Sasaran Kegiatan 1. Terselenggaranya Pendidikan Vokasi Kelautan dan Perikanan yang Kompeten										
IKU-1. Persentase lulusan Akademi Komunitas KP Wakatobi yang bekerja di bidang Kelautan dan Perikanan (%)										
Realisasi TW II 2021 -2023			2024					Renstra KKP 2020 – 2024 (Permen KP 57/2020)		
2021	2022	2023	Target 2024	Target TW II 2024	Realisasi TW I 2024	% Capaian	% Kenaikan TW II 2023-2024	% Capaian thd target 2024	Target 2024	% Capaian thd target 2024
			75							

Indikator Kinerja Utama Akademi Komunitas KP Wakatobi yaitu Persentase lulusan Akademi Komunitas KP Wakatobi yang bekerja di bidang Kelautan dan Perikanan tahun 2024. **Untuk target pada Triwulan II Tahun 2024 adalah sebanyak 75 persen masih belum terdapat realisasi karena tidak dilakukan pengukuran. Untuk capaian IKU ini akan dilakukan pengukuran pada Triwulan IV tahun 2024. Sehingga realisasi IKU ini baru akan terlihat pada Triwulan IV 2024.**

IKU-2. Lulusan Akademi Komunitas KP Wakatobi yang melakukan Rintisan Wirausaha di Bidang Kelautan dan Perikanan (orang)

IKU ini merupakan indikator yang menunjukkan jumlah lulusan peserta didik di Akademi Komunitas KP Wakatobi yang telah melakukan rintisan wirausaha di bidang Kelautan dan Perikanan. Rincian Target Indikator Kinerja Utama (IKU) Persentase Lulusan Akademi Komunitas KP Wakatobi yang melakukan rintisan wirausaha di bidang kelautan dan perikanan dapat dilihat pada tabel berikut :

Tabel 3.2 Rincian Target Kinerja Indikator Kinerja 2

Sasaran Kegiatan 1. Terselenggaranya Pendidikan Vokasi Kelautan dan Perikanan yang Kompeten										
IKU-2. Lulusan Akademi Komunitas KP Wakatobi yang Melakukan Rintisan Wirausaha di Bidang Kelautan dan Perikanan (Orang)										
Realisasi TW I 2021 -2023			2024					Renstra KKP 2020 – 2024 (Permen KP 57/2020)		
2021	2022	2023	Target 2024	Target TW II 2024	Realisasi TW II 2024	% Capaian	% Kenaikan TW II 2023-2024	% Capaian thd target 2024	Target 2024	% Capaian thd target 2024
			5							

IKU-2 lulusan Akademi komunitas KP Wakatobi yang melakukan rintisan wirausaha di bidang kelautan dan perikanan dengan target 5 orang lulusan yang melakukan rintisan wirausaha akan diukur pada triwulan IV tahun 2024. Untuk mendukung proses tersebut, didukung dengan penerapan kurikulum kewirausahaan sesuai dengan potensi yang dimiliki serta pembentukan kelompok-kelompok usaha yang dilakukan pembimbingan oleh tenaga pendidik.

IKU-3. Peserta Pendidikan Vokasi Kelautan dan Perikanan Akademi Komunitas KP Wakatobi yang Kompeten (orang)

Merupakan indikator yang menunjukkan jumlah SDM yang diberikan pendidikan kepada peserta didik di Akademi Komunitas KP Wakatobi untuk terselenggaranya tata kelola pemanfaatan yang berkeadilan, berdaya saing dan berkelanjutan.

Capaian Indikator Kinerja Utama (IKU) peserta pendidikan vokasi KP Akademi Komunitas KP Wakatobi yang kompeten (Orang), dapat dilihat pada tabel berikut :

Tabel 3.3 Capaian Kinerja Indikator Kinerja 3

Sasaran Kegiatan 1. Terselenggaranya Pendidikan Vokasi Kelautan dan Perikanan yang Kompeten										
IKU-3. Peserta pendidikan vokasi kelautan dan perikanan Akademi Komunitas KP Wakatobi yang kompeten (Orang)										
Realisasi TW II 2021 -2023			2024					Renstra KKP 2020 – 2024 (Permen KP 57/2020)		
2021	2022	2023	Target 2024	Target TW II 2024	Realisasi TW II 2024	% Capaian	% Kenaikan TW II 2023-2024	% Capaian thd target 2024	Target 2024	% Capaian thd target 2024
49	45	48	50	50	41	82	-14,58	82	50	

IKU-3 yaitu Peserta pendidikan vokasi kelautan dan perikanan Akademi Komunitas KP Wakatobi yang kompeten pada Triwulan II ditargetkan sebanyak 50 orang dan terealisasi sebanyak 41 orang atau 82%. Faktor yang menyebabkan tidak tercapainya IKU ini adalah sebanyak 9 orang peserta didik yang tidak dapat melanjutkan pendidikan di Akademi Komunitas KP Wakatobi disebabkan melanggar ketentuan yang berlaku.

IKU-4. Nilai PNBP Satker Akademi Komunitas KP Wakatobi (Rp. Miliar)

Merupakan indikator yang menggambarkan Nilai Jenis Penerimaan Negara Bukan pajak yang berlaku pada KKP dan terdiri dari PNBP Sumber Daya Alam (SDA), PNBP Lainnya (NonSDA), dan PNBP BLU.

Hal ini berdasarkan Peraturan Pemerintah No. 85 Tahun 2021, adapun sumber PNBP dari satuan pendidikan KP diantaranya dari Pendapatan Penjualan Hasil perikanan dan Budidaya, Pendapatan Penggunaan Sarana dan Prasarana sesuai dengan Tusi, Pendapatan Ujian/Seleksi masuk Pendidikan, dan Pendapatan Biaya Pendidikan.

Tabel 3.4 Capaian Kinerja Indikator Kinerja 4

Sasaran Kegiatan 1. Terselenggaranya Pendidikan Vokasi Kelautan dan Perikanan yang Kompeten										
IKU-4. Nilai PNBP Satker Akademi Komunitas KP Wakatobi (Rp. Miliar)										
Realisasi TW II 2021 -2023			2024					Renstra KKP 2020 – 2024 (Permen KP 57/2020)		
2021	2022	2023	Target 2024	Target TW II 2024	Realisasi TW II 2024	% Capaian	% Kenaikan TW II 2023-2024	% Capaian thd target 2024	Target 2024	% Capaian thd target 2024
			0,016							

IKU-4 yaitu Nilai PNBP Satker Akademi Komunitas KP Wakatobi ditargetkan terealisasi pada Triwulan IV tahun 2024 sebesar Rp. 16.000.000,-. IKU ini akan tercapai dengan memanfaatkan sumber-sumber PNBP yang ada sesuai dengan PP 85 tahun 2021 dan menyesuaikan dengan sumber-sumber PNBP yang ada di Akademi Komunitas KP Wakatobi.

IKU-5. Jejaring kemitraan dan/atau kerjasama penyelenggaraan pendidikan KP di Akademi Komunitas KP Wakatobi yang disepakati/ditindaklanjuti (dokumen)

Merupakan indikator yang menggambarkan tentang jejaring kemitraan atau kerja sama antara Akademi Komunitas dengan pihak-pihak terkait dalam penyelenggaraan tri dharma perguruan tinggi ataupun kegiatan lainnya yang mendukung penyelenggaraan kegiatan Akademi Komunitas KP Wakatobi.

Tabel 3.5 Capaian Kinerja Indikator Kinerja 5

Sasaran Kegiatan 1. Terselenggaranya Pendidikan Vokasi Kelautan dan Perikanan yang Kompeten										
IKU-5. Jejaring kemitraan dan/atau kerjasama penyelenggaraan pendidikan KP di Akademi Komunitas KP Wakatobi yang disepakati/ditindaklanjuti (dokumen)										
Realisasi TW II 2021 -2023			2024					Renstra KKP 2020 – 2024 (Permen KP 57/2020)		
2021	2022	2023	Target 2024	Target TW II 2024	Realisasi TW II 2024	% Capaian	% Kenaikan TW II 2023-2024	% Capaian thd target 2024	Target 2024	% Capaian thd target 2024
			2							

IKU-5 yaitu Jejaring kemitraan dan/atau kerjasama penyelenggaraan pendidikan KP di Akademi Komunitas KP Wakatobi yang disepakati/ditindaklanjuti (dokumen) ditargetkan terealisasi pada Triwulan IV tahun 2024 sebanyak 2 dokumen. IKU ini akan tercapai dengan bukti dokumen kerja sama yang telah disahkan antara Akademi Komunitas KP Wakatobi dengan pihak lainnya dan telah mendapatkan nomor dari BPPSDM KP.

IKU-6. Persentase lulusan Akademi Komunitas KP Wakatobi yang bersertifikasi kompetensi (%)

Merupakan indikator yang menggambarkan tentang persentase jumlah lulusan yang telah memiliki sertifikat kompetensi yang diperoleh selama menjalankan pendidikan Diploma I di Akademi Komunitas KP Wakatobi.

Capaian indikator utama Persentase Lulusan Akademi Komunitas KP Wakatobi yang bersertifikasi kompetensi dapat dilihat pada tabel berikut.

Tabel 3.6 Capaian Kinerja Indikator Kinerja 6

Sasaran Kegiatan 1. Terselenggaranya Pendidikan Vokasi Kelautan dan Perikanan yang Kompeten										
IKU-6. Persentase lulusan Akademi Komunitas KP Wakatobi yang bersertifikasi kompetensi										
Realisasi TW II 2021 -2023			2024					Renstra KKP 2020 – 2024 (Permen KP 57/2020)		
2021	2022	2023	Target 2024	Target TW II 2024	Realisasi TW II 2024	% Capaian	% Kenaikan TW II 2023-2024	% Capaian thd target 2024	Target 2024	% Capaian thd target 2024
			100							

IKU-6 yaitu persentase lulusan Akademi Komunitas KP Wakatobi yang bersertifikasi sebanyak 100% dari jumlah lulusan. IKU ini akan tercapai dengan bukti sertifikasi kompetensi yang dimiliki oleh lulusan Akademi Komunitas KP Wakatobi tahun akademik 2023/2024. IKU ini ditargetkan akan terealisasi pada Triwulan III tahun 2024.

IKU-7. Persentase anak pelaku utama yang diterima sebagai peserta didik baru di Akademi Komunitas KP Wakatobi (%)

Merupakan indikator yang menggambarkan tentang persentase anak pelaku utama yang diterima sebagai peserta didik baru di Akademi Komunitas KP Wakatobi pada tahun akademik 2024/2025.

Capaian indikator utama Persentase anak pelaku utama yang diterima sebagai peserta didik baru di Akademi Komunitas KP Wakatobi dapat dilihat pada tabel berikut.

Tabel 3.7 Capaian Kinerja Indikator Kinerja 7

Sasaran Kegiatan 1. Terselenggaranya Pendidikan Vokasi Kelautan dan Perikanan yang Kompeten										
IKU-7. Persentase anak pelaku utama yang diterima sebagai peserta didik baru di Akademi Komunitas KP Wakatobi (%)										
Realisasi TW II 2021 -2023			2024					Renstra KKP 2020 – 2024 (Permen KP 57/2020)		
2021	2022	2023	Target 2024	Target TW II 2024	Realisasi TW II 2024	% Capaian	% Kenaikan TW II 2023-2024	% Capaian thd target 2024	Target 2024	% Capaian thd target 2024
			100							

IKU-7 yaitu Persentase anak pelaku utama yang diterima sebagai peserta didik baru di Akademi Komunitas KP Wakatobi. Tujuan dari IKU ini adalah total peserta didik baru di Akademi Komunitas KP Wakatobi pada tahun akademik 2024/2025 sebanyak 100% yang berasal dari anak pelaku perikanan (pembudidaya ikan, petambak garam, nelayan dan lain-lain). IKU ini ditargetkan akan terealisasi pada Triwulan III tahun 2024.

IKU-8. Persentase nilai mutu Akademi Komunitas KP Wakatobi sesuai Badan Akreditasi Nasional (%)

Merupakan indikator yang menggambarkan nilai akreditasi Akademi Komunitas KP Wakatobi pada tahun 2024 berdasarkan hasil penilaian Badan Akreditasi Nasional Perguruan Tinggi. Pada tahun 2024 Akademi Komunitas KP Wakatobi melaksanakan re-akreditasi perguruan tinggi.

Capaian indikator persentase nilai mutu Akademi Komunitas KP Wakatobi sesuai Badan Akreditasi Nasional dapat dilihat pada tabel berikut.

Tabel 3.8 Capaian Kinerja Indikator Kinerja 8

Sasaran Kegiatan 1. Terselenggaranya Pendidikan Vokasi Kelautan dan Perikanan yang Kompeten										
IKU-8. Persentase nilai mutu Akademi Komunitas KP Wakatobi sesuai Badan Akreditasi Nasional (%)										
Realisasi TW II 2021 -2023			2024					Renstra KKP 2020 – 2024 (Permen KP 57/2020)		
2021	2022	2023	Target 2024	Target TW II 2024	Realisasi TW II 2024	% Capaian	% Kenaikan TW II 2023-2024	% Capaian thd target 2024	Target 2024	% Capaian thd target 2024
			60							

IKU-8 yaitu persentase nilai mutu Akademi Komunitas KP Wakatobi sesuai Badan Akreditasi Nasional. Tujuan dari IKU ini adalah mendapatkan nilai akreditasi untuk Akademi Komunitas KP Wakatobi berdasarkan hasil penilaian Badan Akreditasi Nasional Perguruan Tinggi dengan persentase nilai mutu minimum sebesar 60%. IKU ini ditargetkan akan terealisasi pada Triwulan IV tahun 2024.

2. Capaian Kinerja pada Sasaran Kegiatan Terselenggaranya Pengabdian Pendidikan Tinggi KP

IKU-9. Pengabdian kepada masyarakat KP Akademi Komunitas KP Wakatobi (Unit)

Merupakan indikator yang menunjukkan unit kerja satuan pendidikan tinggi/atau satuan pendidikan yang melaksanakan persiapan penyelenggaraan tridharma perguruan tinggi dalam bentuk kegiatan pengabdian kepada masyarakat. Rincian Target Indikator Kinerja Utama (IKU) Pengabdian kepada Masyarakat KP Akademi Komunitas KP Wakatobi (Unit) di Akademi Komunitas KP Wakatobi dapat dilihat pada Tabel berikut:

Tabel 3.9 Rincian Target Kinerja Indikator Kinerja 9

Sasaran Kegiatan 2. Terselenggaranya Pengabdian Pendidikan Tinggi KP										
IKU-9. Pengabdian kepada Masyarakat KP Akademi Komunitas KP Wakatobi (Unit)										
Realisasi TW II 2021 -2023			2024					Renstra KKP 2020 – 2024 (Permen KP 57/2020)		
2021	2022	2023	Target 2024	Target TW I 2024	Realisasi TW I 2024	% Capaian	% Kenaikan TW I 2023-2024	% Capaian thd target 2024	Target 2024	% Capaian thd target 2024
			1							

IKU-9 yaitu Pengabdian kepada masyarakat KP Akademi Komunitas KP Wakatobi akan direalisasikan pada Triwulan IV tahun 2024 dengan target 1 kegiatan pengabdian masyarakat.

3. Capaian Kinerja pada Sasaran Kegiatan Terselenggaranya Kajian Pendidikan Tinggi KP

IKU-10. Penelitian Terapan Pendidikan Tinggi KP Akademi Komunitas KP Wakatobi (Unit)

Merupakan indikator yang menunjukkan pelaksanaan Tridarma Perguruan Tinggi dalam bentuk kegiatan penelitian terapan pendidikan tinggi di

Akademi Komunitas KP Wakatobi. Rincian Target Indikator Kinerja Utama (IKU) Pengabdian pendidikan tinggi di Akademi Komunitas KP Wakatobi dapat dilihat pada Tabel berikut :

Tabel 3.10 Rincian Target Kinerja Indikator Kinerja 10

Sasaran Kegiatan 3. Terselenggaranya Kajian Pendidikan Tinggi KP										
IKU-10. Penelitian Terapan Pendidikan Tinggi KP Akademi Komunitas KP Wakatobi (Unit)										
Realisasi TW II 2021 -2023			2024					Renstra KKP 2020 – 2024 (Permen KP 57/2020)		
2021	2022	2023	Target 2024	Target TW II 2024	Realisasi TW I 2024	% Capaian	% Kenaikan TW II 2023-2024	% Capaian thd target 2024	Target 2024	% Capaian thd target 2024
			1							

IKU-10 yaitu Penelitian terapan pendidikan tinggi Akademi Komunitas KP Wakatobi dengan target 1 penelitian terapan akan direalisasikan pada triwulan IV tahun 2024.

4. Capaian Kinerja pada Sasaran Kegiatan Tersedianya Sarana dan Prasarana Pendidikan KP Yang Terstandar

IKU-11. Peralatan dan Mesin Pendidikan KP yang ditingkatkan kapasitasnya di Akademi Komunitas KP Wakatobi (Unit)

Merupakan indikator yang menunjukkan peningkatan kapasitas satuan kerja lingkup Akademi Komunitas KP Wakatobi berupa pengadaan belanja modal peralatan, meubelair, mesin dan pengadaan lainnya. Rincian Target Indikator Kinerja Utama (IKU) Peralatan dan Mesin Pendidikan KP yang ditingkatkan kapasitasnya di Akademi Komunitas KP Wakatobi dapat dilihat pada Tabel berikut :

Tabel 3.11 Rincian Target Kinerja Indikator Kinerja 11

Sasaran Kegiatan 4. Tersedianya Sarana dan Prasarana Pendidikan KP yang Terstandar										
IKU-11. Peralatan dan Mesin Pendidikan KP yang ditingkatkan kapasitasnya di Akademi Komunitas KP Wakatobi (Unit)										
Realisasi TW II 2021 -2023			2024					Renstra KKP 2020 – 2024 (Permen KP 57/2020)		
2021	2022	2023	Target 2024	Target TW II 2024	Realisasi TW I 2024	% Capaian	% Kenaikan TW II 2023-2024	% Capaian thd target 2024	Target 2024	% Capaian thd target 2024
			1							

IKU-11 yaitu Peralatan dan Mesin Pendidikan KP yang ditingkatkan kapasitasnya di Akademi Komunitas KP Wakatobi akan direalisasikan pada Triwulan IV tahun 2024 dengan target 1 unit peralatan dan mesin pendidikan KP yang ditingkatkan kapasitasnya pada triwulan IV tahun 2024.

IKU-12. Gedung Bangunan dan Prasarana Pendidikan Tinggi yang Tingkatkan Kapasitasnya (Unit)

Merupakan indikator yang menunjukkan peningkatan kapasitas satuan kerja lingkup Akademi Komunitas KP Wakatobi berupa peningkatan Gedung bangunan dan prasarana pendidikan tinggi. Rincian Target Indikator Kinerja Utama (IKU) Gedung Bangunan dan Prasarana Pendidikan Tinggi yang Tingkatkan Kapasitasnya dapat dilihat pada Tabel berikut :

Tabel 3.12 Rincian Target Kinerja Indikator Kinerja 12

Sasaran Kegiatan 4. Tersedianya Sarana dan Prasarana Pendidikan KP yang Terstandar										
IKU-12. Gedung Bangunan dan Prasarana Pendidikan Tinggi yang Ditingkatkan Kapasitasnya (Unit)										
Realisasi TW II 2021 -2023			2024					Renstra KKP 2020 – 2024 (Permen KP 57/2020)		
2021	2022	2023	Target 2024	Target TW II 2024	Realisasi TW I 2024	% Capaian	% Kenaikan TW II 2023-2024	% Capaian thd target 2024	Target 2024	% Capaian thd target 2024
			1							

IKU-12 yaitu Gedung Bangunan dan Prasarana Pendidikan Tinggi yang Tingkatkan Kapasitasnya akan direalisasikan pada Triwulan IV tahun 2024 dengan target 1 unit gedung dan prasarana yang ditingkatkan kapasitasnya pada triwulan IV tahun 2024.

5. Capaian Kinerja pada Sasaran Kegiatan Terpenuhinya Layanan Dukungan Manajemen Eselon I dan Satker

IKU-13. Batas Tertinggi Persentase Nilai Temuan Laporan Hasil Pemeriksaan BPK-RI atas LK Akademi Komunitas Wakatobi (%)

Batas tertinggi nilai temuan laporan hasil pemeriksaan BPK-RI atas LK Akademi Komunitas KP Wakatobi Tahun 2024 merupakan pernyataan profesional pemeriksa mengenai kewajaran informasi keuangan yang disajikan dalam laporan keuangan yang didasarkan pada 4 kriteria yaitu:

1. Kesesuaian dengan standar akuntansi pemerintahan;
2. Kecukupan pengungkapan (*adequate disclosures*);
3. Kepatuhan terhadap peraturan perundang-undangan; dan
4. Efektivitas sistem pengendalian intern.

Rincian Target Kinerja Indikator Kinerja Utama (IKU) Batas tertinggi persentase nilai temuan LHP BPK Akademi Komunitas KP Wakatobi dapat dilihat pada tabel berikut:

Tabel 3.13 Rincian Target Kinerja Indikator Kinerja 13

Sasaran Kegiatan 5. Terpenuhinya Layanan Dukungan Manajemen Eselon I dan Satker										
IKU-13. Batas tertinggi persentase nilai temuan Laporan Hasil Pemeriksaan BPK-RI atas LK Akademi Komunitas KP Wakatobi (%)										
Realisasi TW II 2021 -2023			2024					Renstra KKP 2020 – 2024 (Permen KP 57/2020)		
2021	2022	2023	Target 2024	Target TW II 2024	Realisasi TW II 2024	% Capaian	% Kenaikan TW I 2023-2024	% Capaian thd target 2024	Target 2024	% Capaian thd target 2024
			≤0,5							

IKU-13 yaitu Batas Tertinggi Persentase Nilai Temuan Laporan Hasil Pemeriksaan BPK-RI atas LK Akademi Komunitas Wakatobi (%) ditargetkan dibawah atau sama dengan 0,5 persen. Untuk IKU ini ditargetkan terealisasi pada triwulan IV tahun 2024. Adapun progress sampai dengan Triwulan IV Tahun 2024 adalah merekap dan megumpulkan seluruh bukti-bukti pengeluaran sebagai bahan saat dilakukan pemeriksaan.

IKU-14. Indeks Profesionalitas ASN Akademi Komunitas KP Wakatobi (Indeks)

Indeks profesionalitas ASN adalah ukuran statistik yang menggambarkan kualitas ASN berdasarkan kesesuaian kualifikasi, kompetensi, kinerja dan kedisiplinan pegawai ASN dalam melaksanakan tugas jabatan (Permen PAN dan RB No. 39 Tahun 2019). Nilai indeks profesionalitas ASN merupakan gambaran kualitas profesionalitas ASN KKP yang diukur setiap tahun oleh Biro SDMA-Sekretariat Jenderal dengan mangacu pada Peraturan Menteri PAN dan RB No. 39 tahun 2019 tentang Peraturan Indeks Profesionalitas Aparatur Sipil Negara.

Penilaian IKU ini terdiri dari 4 komponen dengan bobot sebagai berikut:

- Kualifikasi 25%,
- Kompetensi 40%,
- Kinerja 30%, dan
- Disiplin 5%.

Tujuan dilakukan penilaian terhadap indeks profesionalitas ASN ini adalah untuk mengetahui tingkat kualitas ASN terhadap profesinya serta derajat pengetahuan dan keahlian yang dimiliki dalam menjalankan tugas-tugasnya. Rincian Target Indikator Kinerja Utama (IKU) Indeks Profesionalitas ASN Akademi Komunitas KP Wakatobi dapat dilihat pada tabel berikut :

Tabel 3.14 Rincian Target Kinerja Indikator Kinerja 14

Sasaran Kegiatan 5. Terpenuhinya Layanan Dukungan Manajemen Eselon I dan Satker											
IKU-14. Indeks Profesionalitas ASN Akademi Komunitas KP Wakatobi (Indeks)											
Realisasi TW II 2021 -2023			2024					Renstra KKP 2020 – 2024 (Permen KP 57/2020)			
2021	2022	2023	Target 2024	Target TW II 2024	Realisasi TW II 2024	% Capaian	% Kenaikan TW II 2023-2024	% Capaian thd target 2024	Target 2024	% Capaian thd target 2024	
79,62	79,56	74,50	83	60	74,28	120	-0,29	123,8	83		

IKU-14 yaitu indeks profesionalitas ASN Akademi Komunitas KP Wakatobi pada triwulan II ditargetkan terealisasi sebesar 60 dan terealisasi sebesar 74,28 atau 120%. Capaian IKU ini disebabkan oleh beberapa faktor salah satunya adalah peningkatan kompetensi profesionalisme ASN melalui

sertifikasi dan pelaporan hasil pengembangan kompetensi kepada pengelola kepegawaian serta peran serta bagian kepegawaian dalam memutakhirkan data peningkatan kompetensi dan pendidikan.

IKU ini juga dilakukan pengukuran pada triwulan IV tahun 2024 dengan nilai indeks minimal mencapai 83. Kegiatan ini didukung dengan melampirkan bukti-bukti setiap pegawai untuk mengikuti diklat 20 JP dan 1 seminar selama tahun 2024.

IKU-15. Penilaian Mandiri SAKIP Akademi Komunitas KP Wakatobi

Penilaian mandiri SAKIP Unit Eselon I dihitung berdasarkan Permen PAN dan RB Nomor 88 Tahun 2021 tentang Pedoman Evaluasi dan Implementasi SAKIP. Terdapat 4 aspek penilaian di dalam evaluasi atas implementasi SAKIP, yakni perencanaan kinerja (30%), pengukuran kinerja (30%), pelaporan kinerja (15%) dan evaluasi kinerja (25%). Untuk nilai PM SAKIP unit kerja merupakan ukuran perkembangan implementasi SAKIP yang ada di unit kerja. Untuk rincian Target Indikator Kinerja Utama (IKU) Nilai PM SAKIP Akademi Komunitas KP Wakatobi dapat dilihat pada tabel berikut :

Tabel 3.15 Rincian Target Kinerja Indikator Kinerja 15

Sasaran Kegiatan 5. Terpenuhinya Layanan Dukungan Manajemen Eselon I dan Satker										
IKU-15. Nilai Penilaian Mandiri SAKIP Akademi Komunitas KP Wakatobi										
Realisasi TW II 2021 -2023			2024					Renstra KKP 2020 – 2024 (Permen KP 57/2020)		
2021	2022	2023	Target 2024	Target TW II 2024	Realisasi TW I 2024	% Capaian	% Kenaikan TW II 2023-2024	% Capaian thd target 2024	Target 2024	% Capaian thd target 2024
			80,5							

IKU-15 yaitu Penilaian Mandiri SAKIP Akademi Komunitas KP Wakatobi belum dilakukan penilaian dan akan dilakukan penilaian pada triwulan II tahun 2024 dan ditargetkan terealisasi pada triwulan IV tahun 2024 dengan nilai indeks minimal mencapai 80,5.

IKU-16. Nilai Rekonsiliasi Kinerja Akademi Komunitas KP Wakatobi (Nilai)

IKU ini merupakan nilai di tahun berjalan berdasarkan target penyerapan anggaran tiap triwulan. Rincian Target Kinerja Indikator Kinerja Utama (IKU) Nilai kinerja anggaran Akademi Komunitas KP Wakatobi dapat dilihat pada tabel berikut:

Tabel 3.16 Capaian Kinerja Indikator Kinerja 16

Sasaran Kegiatan 5. Terpenuhinya Layanan Dukungan Manajemen Eselon I dan Satker										
IKU-16. Nilai Penilaian Mandiri SAKIP Akademi Komunitas KP Wakatobi										
Realisasi TW II 2021 -2023			2024					Renstra KKP 2020 – 2024 (Permen KP 57/2020)		
2021	2022	2023	Target 2024	Target TW II 2024	Realisasi TW II 2024	% Capaian	% Kenaikan TW I 2023-2024	% Capaian thd target 2024	Target 2024	% Capaian thd target 2024
			94							

IKU-16 Nilai rekonsiliasi Kinerja Akademi Komunitas KP Wakatobi ditargetkan pada setiap triwulannya, dengan nilai mencapai minimal 94 pada setiap triwulannya.

IKU-17. Persentase Unit Kerja Akademi Komunitas KP Wakatobi yang Menerapkan Manajemen Pengetahuan yang Terstandar (%)

Sistem manajemen pengetahuan adalah suatu rangkaian yang memanfaatkan teknologi informasi yang digunakan oleh instansi pemerintah ataupun swasta untuk mengidentifikasi, menciptakan, menjelaskan dan mendistribusikan pengetahuan untuk digunakan kembali, diketahui dan dipelajari. Penilaian IKU ini pada tahun 2024 terdiri dari 2 komponen dengan bobot sebagai berikut:

- Komponen Dokumen (20%), terdiri dari Renstra 2020-2024, Rencana Kerja Tahunan (RKT) 2024, Perjanjian Kinerja 2024, Manual IKU 2024, Rencana Aksi TA.2024 dan LKj Triwulan Tahun 2024.
- Komponen Keaktifan (80%), yaitu mengkonfirmasi/ mengunggah

setiap kegiatan pimpinan dan subkoordinator UPT dengan nilai bobot 3 pertriwulannya.

Capaian Indikator Kinerja Utama (IKU) Persentase unit kerja Akademi Komunitas KP Wakatobi yang menerapkan sistem manajemen pengetahuan yang terstandar dapat dilihat pada tabel berikut :

Tabel 3.17 Rincian Target Kinerja Indikator Kinerja 17

Sasaran Kegiatan 5. Terpenuhinya Layanan Dukungan Manajemen Eselon I dan Satker										
IKU-17. Persentase Unit Kerja Akademi Komunitas KP Wakatobi yang Menerapkan Manajemen Pengetahuan yang Terstandar (%)										
Realisasi TW II 2021 -2023			2024					Renstra AKKP 2020 – 2024 (Permen KP 57/2020)		
2021	2022	2023	Target 2024	Target TW II 2024	Realisasi TW II 2024	% Capaian	% Kenaikan TW II 2023-2024	% Capaian thd target 2024	Target 2024	% Capaian thd target 2024
100	100	100	94	94	100	120.00	0	106,38	94	

IKU-17 yaitu Persentase Unit kerja Akademi Komunitas KP Wakatobi yang menerapkan manajemen pengetahuan yang terstandar untuk Satker AKKP Wakatobi tahun 2024 adalah 94%. Berdasarkan hasil realisasi pada triwulan II tahun 2024 adalah 100% berdasarkan Surat Kepala Pusat Pendidikan Kelautan dan Perikanan, No. B.1586/BPPSDM.4/TU.140/VII/2024 tentang Capaian IKU Manajemen Pengetahuan Terstandar Triwulan II Tahun 2024 di lingkup Satuan Pendidikan KP tanggal 4 Juli 2024.

Faktor penyebab keberhasilan capaian IKU ini karena melaksanakan kegiatan yang mendukung keaktifan dan keikutsertaan para pejabat level 3 sampai dengan level 4 pada kegiatan yang diselenggarakan oleh berbagai mitra terkait. Hal ini didukung dengan bukti-bukti kegiatan yang telah diupload pada portal KKP yang merupakan sarana penyampaian informasi kegiatan yang dilakukan serta melakukan upload data LKJ setiap triwulannya.

IKU-18. Persentase rekomendasi hasil pengawasan yang dimanfaatkan untuk perbaikan kinerja Akademi Komunitas KP Wakatobi (%)

Indikator Kinerja Utama ke-18 yaitu Persentase Rekomendasi Hasil

Pengawasan Akademi Komunitas KP Wakatobi yang Dokumen Tindaklanjutnya telah Dilengkapi dan Disampaikan. Adapun dijelaskan pada table berikut :

Tabel 3.18 Capaian Kinerja Indikator Kinerja 18

Sasaran Kegiatan 5. Terpenuhinya Layanan Dukungan Manajemen Eselon I dan Satker										
IKU-18 Persentase rekomendasi hasil pengawasan yang dimanfaatkan untuk perbaikan kinerja Akademi Komunitas KP Wakatobi (%)										
Realisasi TW II 2021 -2023			2024					Renstra AKKP 2020 – 2024 (Permen KP 57/2020)		
2021	2022	2023	Target 2024	Target TW II 2024	Realisasi TW II 2024	% Capaian	% Kenaikan TW II 2023-2024	% Capaian thd target 2024	Target 2024	% Capaian thd target 2024
100	100	75	82	82	82	100.00	2,5	100	82	

IKU-18 yaitu Persentase rekomendasi hasil pengawasan yang dimanfaatkan untuk perbaikan kinerja Akademi Komunitas KP Wakatobi Satker adalah 82%. Berdasarkan hasil realisasi pada triwulan II tahun 2024 adalah 100% berdasarkan Surat Kepala Pusat Pendidikan Kelautan dan Perikanan, No. B.5406/BPPSDM.1/HP.51040/VII/2024 tentang Capaian IKU Persentase jumlah Rekomendasi Hasil Pengawasan Triwulan II Tahun 2024 di lingkup BPPSDM KP tanggal 10 Juli 2024.

Faktor pendukung keberhasilan capaian indikator ini adalah adanya komitmen dari pimpinan dan seluruh pegawai untuk melaksanakan kegiatan dan anggaran secara akuntabilitas untuk meminimalisir adanya kesalahan dalam administrasi maupun substansinya. **Kecapaian IKU ini ditunjang dengan tidak adanya rekomendasi hasil temuan di Akademi Komunitas Kelautan dan Perikanan Wakatobi pada periode Triwulan II tahun 2024.**

IKU-19. Persentase Dukungan Manajemen Teknis dan Kegiatan Strategis Lingkup AK KP Wakatobi (%)

Penjelasan tentang Persentase Dukungan Manajemen Teknis dan Kegiatan Strategis Lingkup Akademi Komunitas KP Wakatobi dapat dilihat pada tabel berikut ini.

Tabel 3.19 Capaian Kinerja Indikator Kinerja 19

Sasaran Kegiatan 5. Terpenuhinya Layanan Dukungan Manajemen Eselon I dan Satker										
IKU-19. Persentase dukungan manajemen teknis dan kegiatan strategis lingkup Akademi Komunitas KP Wakatobi (%)										
Realisasi TW II 2021-2023			2024					Renstra AKKP 2020 – 2024 (Permen KP 57/2020)		
2021	2022	2023	Target 2024	Target TW II 2024	Realisasi TW II 2024	% Capaian	% Kenaikan TW II 2023-2024	% Capaian thd target 2024	Target 2024	% Capaian thd target 2024
100	-	-	100	100	100	100	25	100	100	

Target IKU-19 yaitu Persentase Dukungan Manajemen Teknis dan Kegiatan Strategis Lingkup Akademi Komunitas KP Wakatobi pada triwulan II tahun 2024 telah dilakukan pengukuran dan hasil pengukurannya mencapai target sebesar 100%. Faktor keberhasilan IKU ini karena seluruh unit aktif mendukung kinerja Akademi Komunitas KP Wakatobi dengan dibuktikan adanya laporan kegiatan pada setiap unit. IKU Persentase Dukungan Manajemen Teknis dan Kegiatan Strategis Lingkup Akademi Komunitas KP Wakatobi pernah tidak dimunculkan pada tahun 2022 dan 2023, kemudian baru dimunculkan lagi di tahun 2024.

IKU-20. Indikator Kinerja Pelaksanaan Anggaran (IKPA) Akademi Komunitas KP Wakatobi (Nilai)

Kinerja pelaksanaan anggaran merupakan bahan evaluasi dan spending review terhadap optimalisasi peran belanja Kementerian/Lembaga dalam rangka ketahanan fiskal dan ekonomi dengan berdasarkan 8 indikator pelaksanaan anggaran yaitu:

1. Revisi DIPA, digunakan untuk mengukur kualitas perencanaan anggaran dengan menghitung rasio jumlah pengajuan revisi terhadap jumlah DIPA yang dikelola;
2. Deviasi Halaman III DIPA, digunakan untuk mengukur kualitas pelaksanaan anggaran dengan mengukur tingkat deviasi antara realisasi anggaran dibandingkan dengan rencana penarikan pada halaman III

DIPA;

3. Penyerapan Anggaran, digunakan untuk menilai kualitas penyerapan anggaran berdasarkan target penyerapan pada tiap triwulan;
4. Data Kontrak, digunakan untuk menilai kinerja pejabat pengelola keuangan dalam mengadministrasikan data kontrak khususnya terkait penyampaian ke KPPN;
5. Pengelolaan UP dan TUP, digunakan untuk menilai kinerja pengelolaan uang persediaan terkait ketepatan waktu pertanggungjawabannya;
6. Penyelesaian Tagihan, digunakan untuk menilai kinerja pejabat pengelola keuangan dalam mengadministrasikan tagihan kontraktual yang telah jatuh tempo hingga diajukan SPM atas tagihan tersebut ke KPPN;
7. Dispensasi SPM, digunakan untuk menilai kinerja pejabat pengelola keuangan dalam menjamin kebenaran SPM yang diajukan ke KPPN; Dispensasi Penyampaian SPM, digunakan untuk menilai kinerja pejabat pengelola keuangan dalam ketepatan waktu penyampaian SPM ke KPPN;
8. Capaian Output, digunakan untuk menilai pelaksanaan anggaran yang bertujuan untuk mewujudkan belanja berkualitas sesuai dengan prinsip penganggaran berbasis kinerja.

Capaian Indikator Kinerja Utama (IKU) Indikator Kinerja Pelaksanaan Anggaran Akademi Komunitas KP Wakatobi dapat dilihat pada tabel berikut :

Tabel 3.20 Capaian Kinerja Indikator Kinerja 20

Sasaran Kegiatan 5. Terpenuhinya Layanan Dukungan Manajemen Eselon I dan Satker										
IKU-20. Indikator Kinerja Pelaksanaan Anggaran (IKPA) Akademi Komunitas KP Wakatobi (%)										
Realisasi TW II 2021 -2023			2024					Renstra AKKP 2020 – 2024 (Permen KP 57/2020)		
2021	2022	2023	Target 2024	Target TW II 2024	Realisasi TW II 2024	% Capaian	% Kenaikan TW II 2023-2024	% Capaian thd target 2024	Target 2024	% Capaian thd target 2024
88,28	100	97,47	93,76	80	94,50	100,7	3,14	100,7	93,76	

Berdasarkan tabel di atas Target IKU indikator kinerja pelaksanaan anggaran Akademi Komunitas KP Wakatobi tahun 2024 adalah 93,76 yang

direalisasikan pada Triwulan II tahun 2023 adalah 94.50 atau 103,29. Capaian ini berdasarkan nota dinas nomor 2161/SJ.2/KU.130/VII/2024 perihal Capaian Nilai Indikator Kinerja Pelaksanaan Anggaran di Lingkungan Kementerian Kelautan dan Perikanan (KKP) Semester I Tahun 2024.

Faktor ketercapaian IKU ini ialah disebabkan karena melaksanakan pemantauan secara berkala seluruh indikator sehingga nilai IKPA meningkat dan mencapai target nilai IKPA yang telah ditetapkan. Target sangat dipengaruhi oleh beberapa faktor pendukung yang menjadikan pencapaian indikator IKPA yang ditetapkan antara lain sebagai berikut : (1) Revisi DIPA bernilai 10 atau 100 persen dari angka yang ditetapkan; (2) Deviasi halaman III DIPA bernilai 13,83 atau 92,18 persen dari angka yang ditetapkan; (3) Penyerapan anggaran bernilai 15,67 atau 78,35 % dari angka yang ditetapkan; (4) Belanja kontraktual bernilai 10 atau 100 persen dari angka yang ditetapkan; (5) Penyelesaian tagihan bernilai 10 atau 100 persen dari angka yang ditetapkan; (6) Pengelolaan UP dan TUP bernilai 10 atau 100 persen dari angka yang ditetapkan; (7) Dispensasi SPM bernilai 0 atau 100 persen dari angka yang ditetapkan dan (8) Capaian Output bernilai 25 atau 100 persen.

Target IKU-20 yaitu Indikator Kinerja Pelaksanaan Anggaran (IKPA) Akademi Komunitas KP Wakatobi 2024 adalah 93,76 yang direalisasikan pada triwulan IV tahun 2024, namun nilai IKPA dapat diperoleh nilainya setiap triwulannya.

IKU-21. Nilai Kinerja Anggaran (NKA) Akademi Komunitas KP Wakatobi (Nilai)

Merupakan nilai serapan anggaran di tahun berjalan berdasarkan target penyerapan anggaran tiap triwulan. Rincian Target Kinerja Indikator Kinerja Utama (IKU) Nilai kinerja anggaran Akademi Komunitas KP Wakatobi dapat dilihat pada tabel berikut:

Tabel 3.21 Rincian Target Kinerja Indikator Kinerja 21

Sasaran Kegiatan 5. Terpenuhinya Layanan Dukungan Manajemen Eselon I dan Satker										
IKU-21. Indikator Kinerja Pelaksanaan Anggaran (IKPA) Akademi Komunitas KP Wakatobi (%)										
Realisasi TW II 2021 -2023			2024					Renstra AKKP 2020 – 2024 (Permen KP 57/2020)		
2021	2022	2023	Target 2024	Target TW II 2024	Realisasi TW I 2024	% Capaian	% Kenaikan TW II 2023-2024	% Capaian thd target 2024	Target 2024	% Capaian thd target 2024
			82							

Adapun IKU Nilai Kinerja Anggaran (NKA) Akademi Komunitas KP Wakatobi (Nilai) ditargetkan untuk dicapai pada tahun 2024 adalah 82. Sedangkan capaian realisasi pada akhir triwulan IV tahun 2024.

3.3 Akuntabilitas Keuangan dan Efisiensi Anggaran

Penyerapan anggaran Akademi Komunitas KP Wakatobi hingga 31 Maret 2024 Triwulan II Tahun 2024 ditunjukkan realisasi anggaran yaitu sebesar Rp. 1.962.544.487,- (27,21%) dari pagu sebanyak Rp 7.212.329.000,- dan belum diserap banyak Rp. 5.249.784.513,- (72,79%). Realisasi ini menunjukkan bahwa masih tidak lebih baik dibandingkan pada triwulan yang sama di tahun 2023, bila dibandingkan dengan realisasi pada triwulan I tahun 2023 yaitu sebesar 2.273.694.356,- (43.58%) dari pagu sebesar Rp. 5.205.492.000,- dan pagu yang belum diserap sebesar Rp. 2,943,397,644,- (56,42%). Sedangkan untuk triwulan II di tahun 2022 masih tidak lebih baik dari 2023 dimana realisasi anggaran hanya sebesar Rp. 2.111.770.968,- (40.91%) dari total pagu 5.162.531.000,-. Rincian realisasi tahun 2024 triwulan II dapat dilihat pada tabel di bawah ini.

Tabel. 3.22. Realisasi Belanja Per Jenis Kegiatan Triwulan II 2024

No.	JENIS BELANJA	PAGU	REALISASI (30 JUNI 2024)
1	Belanja Pegawai	2.405.556.000	1.106.555.285
2	Belanja Barang	3.295.174.000	855.989.202

3	Belanja Modal	1.511.599.000	-
---	---------------	---------------	---

Permasalahan yang dihadapi dalam pelaksanaan anggaran diantaranya:

1. Adanya blokir anggaran belanja modal sebesar Rp. 1.500.000.000,- sehingga mengganggu serapan anggaran pada Akademi Komunitas KP Wakatobi.
2. Rencana penarikan dana masih belum menjadi acuan pelaksanaan kegiatan oleh masing-masing unit.
3. Ada penyelesaian tagihan masih belum dilakukan secara tepat waktu sehingga mengganggu serapan anggaran karena faktor kehati-hatian dalam proses penyelesaian tagihan.

Upaya yang telah dilakukan dalam rangka percepatan realisasi anggaran diantaranya adalah :

1. Melakukan evaluasi atas pelaksanaan prioritas/reguler, penyerapan anggaran dan capaian kinerjanya;
2. Melakukan dan mempercepat penyelesaian tagihan tepat waktu;
3. Apabila dalam proses pembayaran terdapat kendala, agar melakukan koordinasi dan konsultasi dengan Kanwil Ditjen Perbendaharaan dan KPPN Bau-Bau;
4. Memastikan seluruh administrasi pertanggungjawaban atas pelaksanaan anggaran belanja telah sesuai ketentuan;
5. Berkoordinasi dengan Pusat Pendidikan KP dan Eselon I BPPSDM KP terkait dengan blokir anggaran Akademi Komunitas KP Wakatobi.
6. Berkoordinasi dengan unit Eselon I BPPSDM KP dan Itjen guna pendampingan secara aktif terhadap pelaksanaan kegiatan dan anggaran.

BAB IV. PENUTUP

4.1 Capaian Kinerja Utama

Berdasarkan hasil evaluasi pencapaian Kinerja pada Triwulan II Tahun 2024, maka dapat dikatakan Akademi Komunitas KP Wakatobi telah melaksanakan tugas pokok dan fungsinya dengan baik. Dari 21 Indikator Kinerja Utama (IKU) yang ditetapkan terdapat 6 IKU yang sudah memiliki capaian kinerja.

Pengukuran capaian kinerja Akademi Komunitas KP Wakatobi Triwulan II Tahun 2024 dilakukan dengan cara membandingkan antara target (rencana) dan realisasi indikator kinerja utama (key performance indicator, disingkat KPI) pada masing-masing sasaran strategis. Pencatatan dan pengukuran kinerja dilakukan dengan bantuan perangkat lunak berbasis balanced score card dari Kementerian Kelautan Perikanan, yaitu pada <http://kinerjaku.kkp.go.id/app/home>. Dari hasil pengukuran kinerja tersebut, diperoleh data capaian kinerja Akademi Komunitas KP Wakatobi pada Triwulan II Tahun 2024 sebesar 107,50 %, yang berasal dari capaian kinerja masing-masing sasaran strategis.

Pada Triwulan II TA 2024, indikator kinerja Akademi Komunitas KP Wakatobi yang memiliki target yaitu sebanyak 6 indikator kinerja. Berikut ini gambaran capaian kinerja Akademi Komunitas KP Wakatobi yang disajikan pada dashboard kinerja di aplikasi kinerjaku untuk Triwulan II Tahun 2024.

Gambar 4.1. Capaian Kinerja Akademi Komunitas KP Wakatobi Triwulan II Tahun 2024

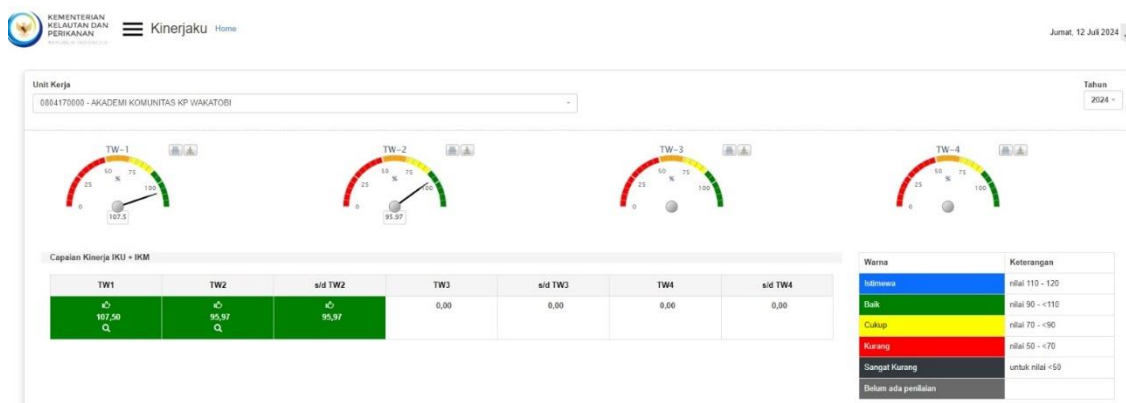

Selama Triwulan II Tahun 2024, dari 21 Indikator Kinerja Utama (IKU) Akademi Komunitas KP Wakatobi, terdapat 6 IKU yang telah memiliki capaian dan 5 IKU di antaranya telah memenuhi capaiannya. Rincian target dan realisasi dari 5 IKU tersebut adalah:

1. Indeks Profesionalitas ASN Akademi Komunitas KP Wakatobi (indeks) target 60 pada Juni (TW II) tercapai 74,28
2. Unit kerja Akademi Komunitas KP Wakatobi yang menerapkan sistem manajemen pengetahuan yang terstandar (%) dengan target IKU 94 % dan realisasi sampai dengan Juni (TW II) 2024 tercapai 100
3. Persentase rekomendasi hasil pengawasan yang dimanfaatkan untuk perbaikan kinerja Akademi Komunitas KP Wakatobi (%) dengan target IKU adalah 82% pada tahun 2024 dan realisasi sampai dengan Juni (TW II) 2024 adalah 100%.
4. Persentase Dukungan Manajemen Teknis dan Kegiatan Strategis Lingkup Akademi Komunitas KP Wakatobi (%) dengan target IKU adalah 82% pada tahun 2024 dan realisasi sampai dengan Juni (TW II) 2024 adalah 100%.
5. Indikator Kinerja Pelaksanaan Anggaran Akademi Komunitas KP Wakatobi (Nilai) target 80 pada Juni (TW II) tercapai 96,84

4.2 Permasalahan dan Rekomendasi

Berdasarkan hasil pengukuran kinerja pada Triwulan II Tahun 2024, secara keseluruhan dapat dikatakan Akademi Komunitas KP Wakatobi telah melaksanakan tugas pokok dan fungsinya dengan baik. Namun terdapat permasalahan pada pencapaian kinerja Akademi Komunitas KP Wakatobi. Adapun permasalahannya adalah terealisasi 41 orang peserta pendidikan vokasi kelautan dan perikanan Akademi Komunitas KP Wakatobi yang kompeten pada Triwulan II dari yang ditargetkan sebanyak 50 orang atau sebanyak 82%. Faktor yang menyebabkan tidak tercapainya IKU ini adalah sebanyak 9 orang peserta didik yang tidak dapat melanjutkan pendidikan di Akademi Komunitas KP Wakatobi disebabkan melanggar ketentuan yang berlaku.

Dalam mendukung terwujudnya akuntabilitas kinerja instansi pemerintah serta mendorong reformasi birokrasi melalui capaian target-target kinerja, maka pemantauan dan pengukuran kinerja perlu dilakukan secara sistematis dan berkala dalam rangka mendukung memitigasi indikator-indikator yang mengalami hambatan-hambatan dalam pencapaian kinerja. Disamping itu, bukti dukung capaian senantiasa selalu disiapkan dengan baik sebagai wujud akuntabilitas atas pelaporan kinerja yang disajikan.

LAMPIRAN

Lampiran I. Perjanjian Kinerja Januari Tahun 2024



KEMENTERIAN KELAUTAN DAN PERIKANAN BADAN PENYULUHAN DAN PENGEMBANGAN SUMBER DAYA MANUSIA KELAUTAN DAN PERIKANAN

JALAN MEDAN MERDEKA TIMUR NOMOR 16
JAKARTA 10110 KOTAK POS 4130 JKP 10041
TELEPON (021) 3519070 (LACAK), FAKSIMILE (021) 3513287
LAMAN www.kkp.go.id SUREL brsdm@kkp.go.id

PERJANJIAN KINERJA TAHUN 2024 AKADEMI KOMUNITAS KP WAKATOBI

Dalam rangka mewujudkan manajemen pemerintahan yang efektif, transparan, akuntabel dan berorientasi pada hasil, kami yang bertandatangan di bawah ini :

Nama : **Khairudin Isman**

Jabatan : **Direktur Akademi Komunitas KP Wakatobi**

Selanjutnya disebut pihak pertama

Nama : **Rudi Alek Wahyudin**

Jabatan : **Plt.Kepala Pusat Pendidikan KP**

Selaku atasan pihak pertama, selanjutnya disebut pihak kedua

Pihak pertama berjanji akan mewujudkan target kinerja yang seharusnya sesuai lampiran perjanjian ini, dalam rangka mencapai target kinerja jangka menengah seperti yang telah ditetapkan dalam dokumen perencanaan. Keberhasilan dan kegagalan pencapaian target kinerja tersebut menjadi tanggung jawab kami.

Pihak kedua akan melakukan supervisi yang diperlukan serta akan melakukan evaluasi terhadap capaian kinerja dari perjanjian ini dan mengambil tindakan yang diperlukan dalam rangka pemberian penghargaan dan sanksi.

Jakarta, 3 Januari 2024

Pihak Kedua
Plt.Kepala Pusat Pendidikan Kelautan
dan Perikanan

Rudi Alek Wahyudin

Pihak Pertama
Direktur Akademi Komunitas KP
Wakatobi

Khairudin Isman

**PERJANJIAN KINERJA TAHUN 2024
AKADEMI KOMUNITAS KP WAKATOBI**

SASARAN KEGIATAN		INDIKATOR KINERJA KEGIATAN		TARGET
1	Terselenggaranya Pendidikan Vokasi Kelautan dan Perikanan Yang Kompeten	1	Persentase lulusan Akademi Komunitas KP Wakatobi yang bekerja di bidang kelautan dan perikanan (%)	75
		2	Lulusan Akademi Komunitas KP Wakatobi yang melakukan rintisan wirausaha di bidang kelautan dan perikanan (orang)	5
		3	Peserta pendidikan vokasi kelautan dan perikanan Akademi Komunitas KP Wakatobi yang kompeten (Orang)	50
		4	Nilai PNBP Satker Akademi Komunitas KP Wakatobi (Rp. Miliar)	0,016
2	Terselenggaranya Pengabdian Pendidikan Tinggi KP	5	Pengabdian kepada masyarakat KP Akademi Komunitas KP Wakatobi (Unit)	1
3	Terselenggaranya Kajian Pendidikan Tinggi KP	6	Penelitian Terapan Pendidikan Tinggi KP Akademi Komunitas KP Wakatobi (Unit)	1
4	Tersedianya Sarana dan Prasarana Pendidikan KP Yang Terstandar	7	Peralatan dan Mesin Pendidikan KP yang ditingkatkan kapasitasnya di Akademi Komunitas KP Wakatobi (Unit)	1
		8	Gedung Bangunan dan Prasarana Pendidikan Tinggi yang Ditingkatkan Kapasitasnya (unit)	1
5	Terpenuhinya Layanan Dukungan Manajemen Eselon I dan Satker	9	Batas tertinggi persentase nilai temuan Laporan Hasil Pemeriksaan BPK-RI atas LK Akademi Komunitas KP Wakatobi (%)	≤0,5
		10	Indeks Profesionalitas ASN Akademi Komunitas KP Wakatobi (indeks)	83
		11	Penilaian Mandiri SAKIP Akademi Komunitas KP Wakatobi	80,5
		12	Nilai Rekonsiliasi Kinerja Akademi Komunitas KP Wakatobi (Nilai)	94
		13	Persentase Unit Kerja Akademi Komunitas KP Wakatobi yang Menerapkan Manajemen Pengetahuan yang Terstandar (%)	94
		14	Persentase rekomendasi hasil pengawasan yang dimanfaatkan untuk perbaikan kinerja Akademi Komunitas KP Wakatobi (%)	82
		15	Persentas Dukungan Manajemen Teknis dan Kegiatan Strategis Lingkup AK KP Wakatobi (%)	100
		16	Indikator Kinerja Pelaksanaan Anggaran Akademi Komunitas KP Wakatobi (Nilai)	93,76
		17	Nilai Kinerja Anggaran Akademi Komunitas KP Wakatobi (Nilai)	82

Data Anggaran

No	KEGIATAN	ANGGARAN (Rp)
1	Pendidikan Kelautan dan Perikanan	2.631.019.000
2	Dukungan Manajemen Internal Lingkup Badan Riset dan Sumber Daya Manusia Kelautan dan Perikanan	4.581.310.000
Total Anggaran Akademi Komunitas KP Wakatobi Tahun 2024		7.212.329.000

Jakarta, 3 Januari 2024

Pihak Kedua
Plt.Kepala Pusat Pendidikan Kelautan
dan Perikanan



Rudi Alek Wahyudin

Pihak Pertama
Direktur Akademi Komunitas KP
Wakatobi



Khairudin Isman

Lampiran II. Perjanjian Kinerja Februari Tahun 2024



KEMENTERIAN KELAUTAN DAN PERIKANAN BADAN PENYULUHAN DAN PENGEMBANGAN SUMBER DAYA MANUSIA KELAUTAN DAN PERIKANAN

JALAN MEDAN MERDEKA TIMUR NOMOR 16
JAKARTA 10110 KOTAK POS 4130 JKP 10041
TELEPON (021) 3519070 (LACAK), FAKSIMILE (021) 3513287
LAMAM www.kkp.go.id SUREL brsdm@kkp.go.id

PERJANJIAN KINERJA TAHUN 2024 AKADEMI KOMUNITAS KP WAKATOBI

Dalam rangka mewujudkan manajemen pemerintahan yang efektif, transparan, akuntabel dan berorientasi pada hasil, kami yang bertandatangan di bawah ini :

Nama : **Khairudin Isman**

Jabatan : Direktur Akademi Komunitas KP Wakatobi

Selanjutnya disebut pihak pertama

Nama : **Yayan Hikmayani**

Jabatan : Plt.Kepala Pusat Pendidikan KP

Selaku atasan pihak pertama, selanjutnya disebut pihak kedua

Pihak pertama berjanji akan mewujudkan target kinerja yang seharusnya sesuai lampiran perjanjian ini, dalam rangka mencapai target kinerja jangka menengah seperti yang telah ditetapkan dalam dokumen perencanaan. Keberhasilan dan kegagalan pencapaian target kinerja tersebut menjadi tanggung jawab kami.

Pihak kedua akan melakukan supervisi yang diperlukan serta akan melakukan evaluasi terhadap capaian kinerja dari perjanjian ini dan mengambil tindakan yang diperlukan dalam rangka pemberian penghargaan dan sanksi.

Jakarta, 15 Februari 2024

Pihak Kedua
Plt.Kepala Pusat Pendidikan Kelautan
dan Perikanan

Yayan Hikmayani

Pihak Pertama
Direktur Akademi Komunitas KP
Wakatobi

Khairudin Isman

**PERJANJIAN KINERJA TAHUN 2024
AKADEMI KOMUNITAS KP WAKATOBI**

SASARAN KEGIATAN		INDIKATOR KINERJA KEGIATAN		TARGET
1	Terselenggaranya Pendidikan Vokasi Kelautan dan Perikanan Yang Kompeten	1	Persentase lulusan Akademi Komunitas KP Wakatobi yang bekerja di bidang kelautan dan perikanan (%)	75
		2	Lulusan Akademi Komunitas KP Wakatobi yang melakukan rintisan wirausaha di bidang kelautan dan perikanan (orang)	5
		3	Peserta pendidikan vokasi kelautan dan perikanan Akademi Komunitas KP Wakatobi yang kompeten (Orang)	50
		4	Nilai PNBP Satker Akademi Komunitas KP Wakatobi (Rp. Miliar)	0,016
2	Terselenggaranya Pengabdian Pendidikan Tinggi KP	5	Pengabdian kepada masyarakat KP Akademi Komunitas KP Wakatobi (Unit)	1
3	Terselenggaranya Kajian Pendidikan Tinggi KP	6	Penelitian Terapan Pendidikan Tinggi KP Akademi Komunitas KP Wakatobi (Unit)	1
4	Tersedianya Sarana dan Prasarana Pendidikan KP Yang Terstandar	7	Peralatan dan Mesin Pendidikan KP yang ditingkatkan kapasitasnya di Akademi Komunitas KP Wakatobi (Unit)	1
		8	Gedung Bangunan dan Prasarana Pendidikan Tinggi yang Ditingkatkan Kapasitasnya (unit)	1
5	Terpenuhinya Layanan Dukungan Manajemen Eselon I dan Satker	9	Batas tertinggi persentase nilai temuan Laporan Hasil Pemeriksaan BPK-RI atas LK Akademi Komunitas KP Wakatobi (%)	≤0,5
		10	Indeks Profesionalitas ASN Akademi Komunitas KP Wakatobi (indeks)	83
		11	Penilaian Mandiri SAKIP Akademi Komunitas KP Wakatobi	80,5
		12	Nilai Rekonsiliasi Kinerja Akademi Komunitas KP Wakatobi (Nilai)	94
		13	Persentase Unit Kerja Akademi Komunitas KP Wakatobi yang Menerapkan Manajemen Pengetahuan yang Terstandar (%)	94
		14	Persentase rekomendasi hasil pengawasan yang dimanfaatkan untuk perbaikan kinerja Akademi Komunitas KP Wakatobi (%)	82
		15	Persentas Dukungan Manajemen Teknis dan Kegiatan Strategis Lingkup AK KP Wakatobi (%)	100
		16	Indikator Kinerja Pelaksanaan Anggaran Akademi Komunitas KP Wakatobi (Nilai)	93,76
		17	Nilai Kinerja Anggaran Akademi Komunitas KP Wakatobi (Nilai)	82

Data Anggaran

No	KEGIATAN	ANGGARAN (Rp)
1	Pendidikan Kelautan dan Perikanan	2.631.019.000
2	Dukungan Manajemen Internal Lingkup Badan Riset dan Sumber Daya Manusia Kelautan dan Perikanan	4.581.310.000
Total Anggaran Akademi Komunitas KP Wakatobi Tahun 2024		7.212.329.000

Jakarta, 15 Februari 2024

Pihak Kedua
Plt.Kepala Pusat Pendidikan Kelautan
dan Perikanan



Yayan Hikmayani

Pihak Pertama
Direktur Akademi Komunitas KP
Wakatobi



Khajrudin Isman

Lampiran III. Perjanjian Kinerja April Tahun 2024

PERJANJIAN KINERJA TAHUN 2024 AKADEMI KOMUNITAS KP WAKATOBI

SASARAN KEGIATAN		INDIKATOR KINERJA KEGIATAN		TARGET
1	Terselenggaranya Pendidikan Vokasi Kelautan dan Perikanan Yang Kompeten	1	Persentase lulusan Akademi Komunitas KP Wakatobi yang bekerja di bidang kelautan dan perikanan (%)	75
		2	Lulusan Akademi Komunitas KP Wakatobi yang melakukan rintisan wirausaha di bidang kelautan dan perikanan (Orang)	5
		3	Peserta pendidikan vokasi kelautan dan perikanan Akademi Komunitas KP Wakatobi yang kompeten (Orang)	50
		4	Nilai PNBP Satker Akademi Komunitas KP Wakatobi (Rp. Miliar)	0,016
		5	Jejaring kemitraan dan/atau kerjasama penyelenggaraan pendidikan KP di Akademi Komunitas KP Wakatobi yang disepakati/ ditindaklanjuti (Dokumen)	2
		6	Persentase lulusan Akademi Komunitas KP Wakatobi yang bersertifikasi kompetensi (%)	100
		7	Persentase anak pelaku utama yang diterima sebagai peserta didik baru di Akademi Komunitas KP Wakatobi (%)	100
		8	Persentase nilai mutu Akademi Komunitas KP Wakatobi sesuai Badan Akreditasi Nasional (%)	60
2	Terselenggaranya Pengabdian Pendidikan Tinggi KP	9	Pengabdian kepada masyarakat KP Akademi Komunitas KP Wakatobi (Unit)	1
3	Terselenggaranya Kajian Pendidikan Tinggi KP	10	Penelitian Terapan Pendidikan Tinggi KP Akademi Komunitas KP Wakatobi (Unit)	1
4	Tersedianya Sarana dan Prasarana Pendidikan KP Yang Terstandar	11	Peralatan dan Mesin Pendidikan KP yang ditingkatkan kapasitasnya di Akademi Komunitas KP Wakatobi (Unit)	1
		12	Gedung Bangunan dan Prasarana Pendidikan Tinggi yang Ditingkatkan Kapasitasnya (Unit)	1
5	Terpenuhinya Layanan Dukungan Manajemen Eselon I dan Satker	13	Batas tertinggi persentase nilai temuan Laporan Hasil Pemeriksaan BPK-RI atas LK Akademi Komunitas KP Wakatobi (%)	≤0,5
		14	Indeks Profesionalitas ASN Akademi Komunitas KP Wakatobi (Indeks)	83
		15	Penilaian Mandiri SAKIP Akademi Komunitas KP Wakatobi (Nilai)	80,5
		16	Nilai Rekonsiliasi Kinerja Akademi Komunitas KP Wakatobi (Nilai)	94
		17	Persentase Unit Kerja Akademi Komunitas KP	94

SASARAN KEGIATAN	INDIKATOR KINERJA KEGIATAN	TARGET
	Wakatobi yang Menerapkan Manajemen Pengetahuan yang Terstandar (%)	
18	Persentase rekomendasi hasil pengawasan yang dimanfaatkan untuk perbaikan kinerja Akademi Komunitas KP Wakatobi (%)	82
19	Persentase Dukungan Manajemen Teknis dan Kegiatan Strategis Lingkup AK KP Wakatobi (%)	100
20	Indikator Kinerja Pelaksanaan Anggaran Akademi Komunitas KP Wakatobi (Nilai)	93,76
21	Nilai Kinerja Anggaran Akademi Komunitas KP Wakatobi (Nilai)	82